TIEMPO PARA SANTIAGO
PROBABLE PRECIPITACION.
TEMPERATURA DE AYER:
MAXIMA: 21.6 grados a las 7 horas.
MINIMA: 9 grados a las 6.55 horas; puesta: a las 18.33 horas.
El Sol sale a las 17.29 horas; puesta: a las 6.20 horas.
La Luna sale a las 6.
FASE: Luna llena el 7 del presente.

LA NACION

AÑO XXXIX — MARTES 5 DE ABRIL DE 1955 — SANTIAGO DE CHILE — PRECIO $ 15.— N.o 13.635

EDICION DE 18 PAGINAS

CRONICA	Págs. 1, 2 y 3	GENERALES	Pág. 16
REDACCION	4	DEPORTES	11 y 13
POLITICA-SOCIAL	5	CLASIFICADOS	12 y 14
PROVINCIAS	6	TURF	15
PAGINA AGRICOLA		AGENDA	16
	7	TEATROS	17
CABLES	8 y 9	MAGAZINE	18

Banco del Estado reanuda hoy sus labores; mañana atiende al público

Bancarios celebran término de su conflicto

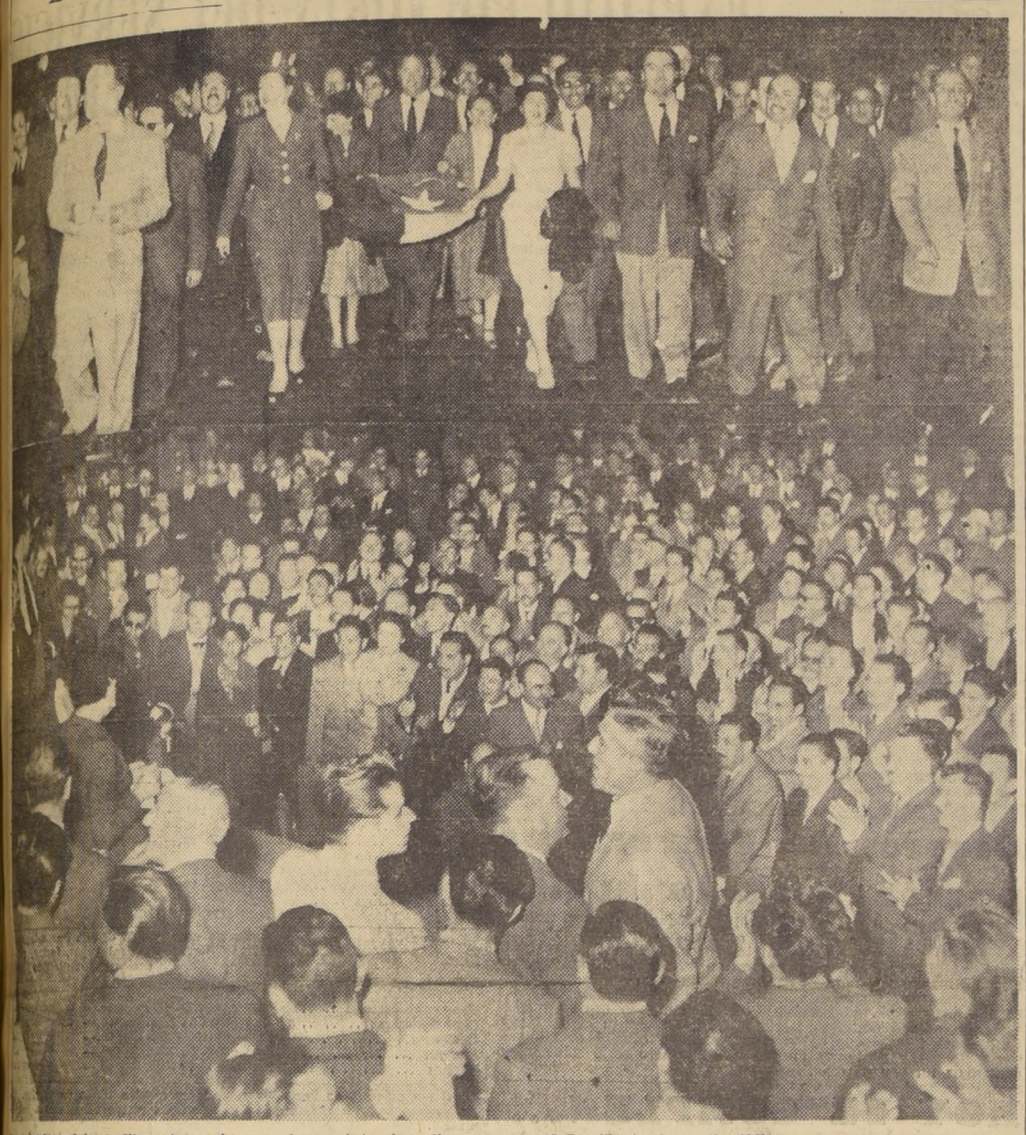

La solución del conflicto bancario, en el que intervino directamente el Presidente de la República, tuvo ayer su primera manifestación con la libertad de 52 dirigentes, ordenada por el Ministro Sumariante de la Corte de Apelaciones don Miguel González Castillo. Los funcionarios del Banco del Estado antes de reanudar sus labores tendrán una Asamblea en el hall de la oficina principal a las 8.45 horas de hoy. Al quedar libres los detenidos se improvisó ayer un desfile en dirección al Parque Forestal, donde se realizó una Asamblea con participación de funcionarios de otras instituciones en huelga. El primer grabado nos muestra la cabeza del desfile, en el que se puede ver a los dirigentes Eusebio Larraín, Carlos Valdovinos, Humberto Moreno, Luis Córdova y Luis Hinojosa, al abogado señor Thayer Ojeda y las dirigentes María Della Rossa Carbona, Elba Saavedra, Ligia Maturana y Marta Camiroaga, que llevan en sus manos una bandera chilena. El grabado inferior muestra un aspecto de la Asamblea realizada anoche en el Forestal, con la que se dio término a las manifestaciones realizadas ayer para celebrar el acuerdo logrado.

LOS BANCOS COMERCIALES ABREN HOY SUS PUERTAS

MANIFESTACIONES REALIZADAS AYER POR EMPLEADOS BANCARIOS

El fallo de la Comisión designada para solucionar el problema de las peticiones del personal del Banco del Estado, formada por el Presidente de la institución, señor Jorge Aravena; el Gerente General, don Agustín Pinto Durán; el Gerente Administrativo, don Jorge Borgoño, y el abogado de los empleados, señor William Thayer, quedó redactado anoche. Hoy sería firmado por el señor Aravena.

El Gerente General, señor Pinto Durán, informó anoche a LA NACION que el personal se reintegrará hoy a sus labores, pero no habrá atención al público sino para el pago de documentos. Agregó que se trabajará durante todo el día en la ordenación de la documentación pendiente, aun hasta altas horas de la noche. Los departamento de contabilidad serán reforzados con personal de otras secciones, a fin de acelerar la labor.

Interrogado el señor Pinto Durán sobre el fallo de la Comisión, se limitó a asegurar que en él se da solución integral al problema que dio origen al movimiento.

Dijo, finalmente, que el paro afectó principalmente a la economía nacional, ya que el Banco del Estado cuenta con una clientela superior a un millón y medio de personas, que representan capitales en movimiento en las más variadas actividades del país. Agregó que durante el movimiento la institución efectuó todos los pagos de urgencia, especialmente aquellos destinados a la cancelación de sueldos y salarios, tanto de organismos fiscales, semifiscales y empresas privadas grandes.

Por su parte, los Bancos comerciales atenderán desde hoy normalmente a su clientela.

LIBERTAD DE LOS DETENIDOS.— Proveyendo un recurso de la defensa de los inculpados, el Ministro sumariante, don Miguel González Castillo, dispuso ayer la libertad bajo fianza de los 52 dirigentes sindicales del Banco del Estado, declarados reos en el proceso que instruye contra estos funcionarios por infracción a la Ley de Defensa de la Democracia. La resolución del Ministro pasó de inmediato en consulta a la Sexta Sala de la Corte de Apelaciones, integrada por los Ministros señores Octavio Ramírez, Israel Bórquez y el abogado integrante señor Julio Bravo Parsons, que aprobó la resolución con el voto en contra del señor Bórquez.

Aprobada la consulta, el Ministro sumariante, señor González Castillo, impartió de inmediato las correspondientes órdenes de libertad, las que fueron cumplidas entre las 18 y las 19 horas.

EN CAPUCHINOS. — Desde las primeras horas de la tarde, un compacto grupo de funcionarios del Banco del Estado y de otras instituciones se ubicó en calle Capuchinos, frente al N.o 746, donde se encuentra el Anexo de la Cárcel, esperando que salieran en libertad los 30 dirigentes sindicales de Santiago y provincias, detenidos. A la misma hora, otros empleados se dirigieron a la Casa Correccional y a la Cárcel, donde estaban las 4 damas y 16 dirigentes de provincias, respectivamente.

Cerca de las 18 horas, pasaban de trescientos los empleados que esperaban que se cumplieran las diligencias judiciales necesarias para materializar la libertad bajo fianza concedida por el Ministro sumariante, don Miguel González Castillo.

Las cuatro damas detenidas en la Casa Correccional ya estaban en libertad, información que, al ser dada a conocer por el abogado señor Thayer, fue recibida con grandes aplausos y canciones.

EN LIBERTAD.— A las 18.40 se hicieron presentes, en medio de sus compañeros, Marta Camiroaga, Ligia Maturana, Elba Saavedra y María Della Rossa Carbona, las que fueron recibidas con distintas manifestaciones, que se hicieron extensivas a los dirigentes Moreno, Larraín, Ovalle y Córdova; este último invitó a los bancarios a parti-

(A LA PAGINA 2, COLUMNA 7)

Les vuelve la alegría

Elba Saavedra, María Della Rossa, Ligia Maturana y Marta Camiroaga, funcionarias de los distintos Departamentos del Banco del Estado, en provincias, salen, a las 17.55 horas, en libertad, por orden del Ministro sumariante don Miguel González Castillo. Las cuatro detenidas estuvieron en la Casa Correccional de Mujeres, y, al salir, María Della Rossa Carbona agradeció la deferente atención de que habían sido objeto de parte de las religiosas encargadas de su custodia.

RETIRADA LA URGENCIA AL PROYECTO DE FACULTADES

GOBIERNO DEFENDERA SUS ASPECTOS CONSTITUCIONALES

El Ministro Secretario General de Gobierno, señor Germán Sanhueza, informó que el Consejo de Gabinete, presidido por el Excmo. señor Carlos Ibáñez del Campo, estuvo reunido ayer desde las 17 hasta las 18.40 horas, concurriendo todos los Secretarios de Estado.

En la citada reunión se debatió extensamente el proyecto de Facultades Extraordinarias administrativas, económicas y financieras, enviado al Congreso, acordándose "mantener y defender la constitucionalidad de las Facultades Especiales, y, en obsequio a la armonía que debe reinar entre los Poderes Ejecutivo y Legislativo, se resolvió retirar la urgencia, para realizar un mejor y más detenido estudio".

También se acordó "la conveniencia de contratar una comisión de técnicos norteamericanos, para que ayude a la reestructuración de la Administración Pública y aconseje medidas que resuelvan los problemas financieros y económicos.

MENSAJE.— A las 19.40 horas llegó al Senado el Mensaje del Ejecutivo retirando la urgencia al proyecto de Facultades. El texto del oficio es el siguiente:

"Pongo en conocimiento de V. E. que, en uso de las facultades que me confiere la Constitución Política del Estado, he resuelto retirar la urgencia para el despacho del proyecto de ley de Facultades Extraordinarias (Mensaje 221).— (Fdo.): **Carlos Ibáñez del Campo, Carlos Montero y Sergio Recabarren".**

HOY SE CUMPLEN 137 AÑOS DE LA BATALLA DE MAIPU

También se celebra el Día de la Caballería

Hoy se conmemora el 137.o aniversario de la Batalla de Maipú, la que tuvo una importancia decisiva para la Independencia de nuestra patria.

Con este motivo, a las 11.30 horas se efectuará una ceremonia al pie del monumento a los héroes de la jornada, ubicado en el vecino pueblo de Maipú, a la que asistirán el Ministro de Defensa Nacional, coronel (R) Tobías Barros Ortiz; el Embajador de Argentina, señor Ismael J. de la Cruz Guerrero; el Comandante en Jefe del Ejército, general Raúl Araya; el Comandante General de la Guarnición, general Javier Díaz; el Comandante en Jefe de la Armada, almirante Francisco O'Ryan; el Comandante en Jefe de la FACH, general del aire Armando Ortiz; delegaciones de las unidades de la guarnición y de las tres ramas de las Fuerzas Armadas y Adictos Militares de los diferentes países de América.

LA CEREMONIA.— La ceremonia se iniciará con los honores que se rendirán al Ministro de Defensa Nacional, a los sones de la Canción de Yungay. Luego, se procederá a izar el Pabellón Nacional y la bandera argentina, mientras la banda de la Escuela de Infantería ejecuta los respectivos himnos patrios. Terminado este acto, oficiará una misa de campaña, el Capellán del Ejército, mayor Héctor Ahumada, al término de la cual pronunciará una alocución patriótica el Director de la

(A LA PAGINA 2, COLUMNA 5)

Gobierno ordena a Condecor hacer la más estricta selección en las importaciones

Instrucciones sobre administración del Presupuesto de Divisas de 1955

El Ministerio de Economía envió un oficio al Consejo Nacional de Comercio Exterior, con instrucciones sobre la administración del Presupuesto de Divisas del presente año.

Dice que del análisis del Balance hecho por CONDECOR, se desprende que gran parte de los ítem del Presupuesto se encuentran excedidos del límite del 25 por ciento de autorización trimestral y que, en consecuencia, para eliminar esta situación de sobregiro será necesario otorgar a CONDECOR una autorización de carácter global para que en casos calificados pueda excederse de ese límite en el otorgamiento de las partidas de importación.

El Ministerio dice que conviene en otorgar tal autorización individual que la calificación respectiva quedará a cargo de las Comisiones Locales previo visto bueno del presidente de CONDECOR.

Respecto al régimen aplicable a las exportaciones adicionales y a las importaciones correspondientes, el Ministro señala que al mecanismo respectivo ya ha sido fijado incluyendo entre las importaciones repuestos para las industrias. Respecto a la reducción de asignaciones del Presupuesto Básico, criterá el propósito del Gobierno, de mantener un nivel normal en las actividades del país, guardando la correlación adecuada entre las disponibilidades de monedas extranjeras y las necesidades de importaciones del país.

AUMENTO DE LAS IMPORTACIONES.— Expresa que la necesidad de mantener ese equilibrio fundamental ha obligado al Gobierno a aconsejar las restricciones de importación que son conocidas, pero que en la medida en que los ingresos de divisas vayan demostrando un mejoramiento no habría inconveniente alguno en ampliar los rubros de importación más indispensables. Los mayores ingresos provenientes del cobre y el virtual ahorro de divisas que producirá la compra de excedentes agrícolas norteamericanos, permitirá una situación de mayor holgura en las disponibilidades de divisas. Señala que esos mayores ingresos se podrán utilizar oportunamente en la ampliación de rubros esenciales, en el absorción de los sobregiros de los diversos ítem del Presupuesto, y en el traspaso de otros ítem del Presupuesto Extraordinario al Presupuesto Básico si las posibilidades del país así lo permiten.

Insiste el Ministro, finalmente, en las necesidad de ajustar la política de Comercio Exterior, a un marco de estricta selección de las importaciones y a un eficaz estímulo de las exportaciones.

"Cacremi" resolverá hoy el aumento de tarifas mineras

Ayer se reunió el Consejo de la Caja de Crédito y Fomento Minero, para tratar sobre el reajuste de las tarifas que regirán este año en la adquisición de minerales.

El Gobierno, a través del Ministro de Minería, don Diego Lira, ha propuesto un aumento medio de un 40 por ciento como un estímulo a la pequeña y mediana minería.

El Consejo se, vuelve a reunir esta tarde para resolver en definitiva, y, según se dijo anoche en círculos oficiales, se confía en que el predicamento gubernativo sea ratificado, dada la importancia que tiene para el país el aumento de sus exportaciones mineras.

CONDECOR pasará a ser un Departamento del Ministerio de Economía

Voceros oficiales informaron ayer que el Ministerio de Economía está estudiando un proyecto destinado a suprimir el Consejo Nacional de Comercio Exterior, organismo cuyas funciones pasarían a depender directamente de esa Secretaría de Estado, como un nuevo Departamento.

Las labores del CONDECOR serían realizadas en lo sucesivo por un personal no superior a treinta funcionarios.

SUBSECRETARIA DE TURISMO SE CREARA EN M. DE ECONOMIA

El Ministro de Economía, don Rafael Tarud está estudiando la creación de la Subsecretaría de Turismo, según se informó ayer en esferas oficiales.

Esta medida tendría por objeto aglutinar todos los organismos de fomento turístico bajo una sola dirección, y coordinar todos los elementos de que se disponga para dar a esta actividad una organización que la transforme en una nueva fuente de ingresos de divisas.

REGRESO AL PAIS EL EMBAJADOR DE MEXICO

Después de una breve visita a su patria, regresó al país el Embajador de México acreditado ante la Moneda, Excmo. señor José de J. Núñez y Domínguez, acompañado de su esposa, señora Gracia Córdova de Núñez y Domínguez, y de la señorita Josefina Coto, agregada de la Embajada y vice-consul de México.

BANCO DEL ESTADO DE CHILE

Con motivo de haberse dado término a la huelga bancaria, con esta fecha el personal reasumirá sus funciones, pero se dedicará durante el día de hoy a desarrollar labores internas tendientes a restablecer la normalidad de las operaciones ordinarias del Banco.

Hoy martes se atenderá solamente el pago de letras y a contar de mañana miércoles se reanudarán todos los servicios en la forma acostumbrada.

EL GERENTE GENERAL

Caja de Previsión de EMPLEADOS PARTICULARES

ATENCION DE LAS OFICINAS EL JUEVES 7 DE ABRIL EN CURSO

Se avisa a los imponentes, empleadores y público en general, que la Caja atenderá el jueves 7 de los corrientes, de 9 a 12 horas.

EL GERENTE DE LA OFICINA DE SANTIAGO

La Joyafina
PARA UN REGALO DISTINGUIDO

Extenso surtido en joyas, platería fina y Exposición de cuadros de pintores renombrados

CONDICIONES FAVORABLES

JOYERIA Rosenblatt

AGUSTINAS 1049 - (EX CASA SILBERFELD - ESTABLECIDA en 1925)

AL CUERPO MEDICO

Tenemos el agrado de avisar a los señores médicos que se dispone nuevamente de existencia de los siguientes medicamentos:

ANTUITRINA "C" Parke, Davis, U. S. A.

CLAUDEN Luitpold - Werk, München, Alemania.

DI-INSULINA "NOVO" 10 cc. x 400 U.
Novo Terapeutisk Lab., Dinamarca.

PACYL, Verlias Drug Co. Ltd., Inglaterra.

FARMO-QUIMICA DEL PACIFICO S. A.

Numerosos procesos serán acelerados como resultado de Visita Semestral de Cárceles

Presidente de la Corte Suprema y otros altos magistrados conocieron vitales peticiones

BUENA IMPRESION DE LOS SERVICIOS CARCELARIOS

Las autoridades judiciales efectuaron ayer la visita semestral a los diversos establecimientos carcelarios, la que tuvo por objeto imponerse de las peticiones y reclamaciones de los recluídos, estado de los procesos instruídos por los diferentes magistrados, etc.

La comitiva de la capital que actuó en la mañana, desde las 11 horas, y en la tarde hasta después de las 17 horas, estuvo presidida por el presidente de la Corte Suprema, don Humberto Bianchi, e integrada por el presidente de la Corte de Apelaciones de Santiago, don Eduardo Varas Videla, fiscales de ambos altos tribunales, ministros de los mismos, Intendente de la provincia, don Miguel Meza Varas; secretario-abogado de la Intendencia, don Leonardo Barrera; ayudante del Intendente, capitán de Carabineros, don Waldo Cea Quitoz, otros funcionarios judiciales y magistrados de los diversos juzgados.

SECCION DETENIDOS.— La comitiva visitó, en primer término, la Sección Detenidos de Investigaciones, donde fue recibida por el subdirector de los servicios, señor Duffau, y el Prefecto Jefe de Santiago, Sr. Roberto Schmied. Fueron recorridas las diversas dependencias del plantel. Los detenidos, seis en total, no formularon queja alguna, limitándose a proporcionar datos sobre las causas de su aprehensión.

En seguida, los miembros de la comitiva se dirigieron a la Cárcel Pública, donde fueron recibidos por el Director General de Prisiones, don Néstor García, y el Alcalde, señor Alfredo Muñoz Luco, quienes acompañaron a los ministros, jueces y demás autoridades, en un detenido recorrido por las diversas secciones de este penal en que están recluídos 1.354 penados. Luego, se dirigieron al Segundo Juzgado del Crimen, donde atendieron a los reos que deseaban formular peticiones y reclamaciones sobre dilatación de los procesos que los afectan. El Presidente de la Corte Suprema y sus secretarios atendieron 60 casos, proporcionándoles a los solicitantes las seguridades de que sus peticiones serán debidamente atendidas.

Al término de esta visita, la comitiva presidida por el Ministro, señor Bianchi, fue agasajada con un coctel por los jefes de la Cárcel Pública, sobre cuyo desempeño y eficiencia hubo muy favorables comentarios de las altas autoridades judiciales.

EN EL ANEXO DE LA CARCEL.— Posteriormente, la comitiva se trasladó al Anexo de la Cárcel, en la calle Capuchinos. Allí escuchó a los detenidos del Banco del Estado, quienes tuvieron frases especiales para agradecer la forma en que habían sido tratados durante su estada en el establecimiento. Hicieron ver sí que un día en que correspondía visita ordinaria, ésta había sido suspendida. Se les respondió que esta medida se había aplicado por estar contemplada en el reglamento y que, en ningún caso, se trató de una actitud arbitraria.

La visita prosiguió, luego, con la Casa del Buen Pastor, Correccional de Mujeres y Casa de Menores, establecimientos en todos los cuales la comitiva se impuso de la forma en que se atiende a los recluídos, de sus peticiones, y de las actividades a que se los somete con el propósito de contribuir a su total rehabilitación y al aprovechamiento de sus aptitudes para labores técnicas y oficios que más tarde faciliten su lucha por la vida.

BUENA IMPRESION.— En la visita realizada en la mañana a los penales, llamó la atención la buena organización existente en la Cárcel Pública, donde los penados tienen diversos entretenimientos que ayudan a su propio cultivo, tales como teatro, enseñanza de radio, mecánica, etc., y disponen de los elementos más indispensables para su consagración a diversos oficios. Esto causó una excelente impresión en la comitiva visitadora.

A LA PENITENCIARIA.— En la tarde, la comitiva procedió a hacer una detenida visita a la Penitenciaría. Aquí fue recibida por el Alcalde, don Salvador Mejía Delzo, y otros jefes de la prisión. La guardia del penal rindió honores al presidente de la Corte Suprema, señor Bianchi, a los acordes del Himno de Yungay, ejecutado por la banda del establecimiento.

Luego, en la oficina del Alcalde, fue revisada la lista de los penados seleccionados para obtener su libertad condicional, los cuales suman 165 y reúnen todos los requisitos legales para lograr de esta gracia.

LENTITUD EN LOS PROCESOS.— Al igual que en otros recintos carcelarios, en la Penitenciaría se escucharon reclamaciones, por la lentitud en que se mueven los procesos correspondientes.

Alrededor de 400 reos formaron en el óvalo del establecimiento con los equipos de los diversos clubes deportivos que han constituído en la Penitenciaría, efectuando una impresionante presentación ante los magistrados visitantes.

En seguida, el Ministro, señor Bianchi y acompañantes visitaron las calles 9, 11 y 13 del penal, donde estaban formados todos los reos.

A continuación, se visitó la Sección de Menores. Aquí la comitiva pudo comprobar que este plantel no es adecuado para la reclusión de menores, lo que constituye un problema que debe ser encarado con urgencia, como fue comprendido y apreciado por los personeros judiciales.

EL PATIO SIBERIA.— Posteriormente, el Ministro señor Bianchi y resto de la comitiva, visitaron el Patio Siberia, donde se encuentra aislado el reo Raúl Cerón Pardo, autor de cuatro homicidios, condenado a 5 años y un día de reclusión solitaria. Dos de tales crímenes los cometió en el propio penal. Pidió que se le indultara de dicha pena. El presidente de la Suprema le expresó que esta petición debía formularse por intermedio del Ministerio de Justicia al Jefe del Estado.

Antes de abandonar el local de la Penitenciaría, la comitiva visitó las cocinas. Constató la calidad del rancho y se impuso de que ayer la comida de los reos consistió en porotos y cochayuyo.

Tanto el presidente de la Corte Suprema, señor Bianchi, como el resto de los integrantes de la comitiva que practicaron ayer la primera visita semestral de cárceles de este año, se mostraron muy bien impresionados de la forma en que cumplen sus actividades los diversos penales y de cómo se atiende a los penados en todos ellos.

FALSIFICARON LAS ENTRADAS PARA EL ESTADIO NACIONAL

El tesorero de la Asociación Central de Fútbol, don Mario Clark Donoso, se presentó ayer al Segundo Juzgado del Crimen y denunció que se había descubierto, por parte de la institución mencionada, una gran falsificación de las entradas a galería para el Campeonato Sudamericano de Fútbol, recientemente realizado en el Estadio Nacional.

La falsificación, según se informó, fue casi perfecta, debiendo examinarse muy atentamente la entrada, para percatarse del delito. Además, se han descubierto muchos boletos con numeración repetida.

Los antecedentes fueron remitidos a Investigaciones para que se inicien las pesquisas tendientes a descubrir a los falsificadores o la imprenta donde fueron confeccionadas dichas entradas.

Cheque Extraviado

Habiéndose extraviado los cheques N.os 0253810, 0253819, 0253830, 0253831, de la Serie D., Cuenta N.o 4351, quedan nulos y sin valor, por haberse dado el aviso correspondiente.

UNIVERSIDAD DE CHILE
ESCUELA DE MEDICINA

De acuerdo a la Ley 10.223, llámase a concurso para proveer el siguiente cargo docente:

CATEDRA DE INTRODUCCION AL ESTUDIO DE LA MEDICINA "B", Prof. Dr. D. Urrutia.

1 Ayudante 2.o, Grado 5.o, con 4 horas.

Los interesados deben presentar sus antecedentes hasta el 23 del presente inclusive, en la Dirección de la Escuela de Medicina, Independencia 1023.

SANTIAGO, 4 de abril de 1955.

La comitiva presidida por el Presidente de la Corte Suprema, don Humberto Bianchi, recorrió todas las dependencias de ese establecimiento y se detuvo varios minutos en su enfermería. En la foto, el Secretario de la Suprema, señor De la Barra, escucha al detenido Juan Espinoza, quien está procesado por agresión.

PRONTO ASUMIRA NUEVO GENERAL INSPECTOR DEL CUERPO DE CARABINEROS

Ayer llegó a Santiago el general de Carabineros don Raúl Ripoll, que hasta hace poco era Jefe de la Zona de Carabineros de Concepción, y que viene a asumir el alto cargo de General Inspector, para el que ha sido designado por la Superioridad del Cuerpo.

El General Ripoll llega a uno de los grados máximos de su carrera, después de una larga y meritoria hoja de servicios, y de haberse desempeñado con eficiencia en todas las jefaturas para las que ha sido destinado, dejando siempre la huella intachable de su corrección y laboriosidad.

En Concepción, donde se desempeñó por varios años, fue objeto de múltiples manifestaciones que testimoniaron el grado de afecto que supo conquistarse en todas las esferas de la capital penquista.

En algunos días más, el General Ripoll asumirá sus nuevas altas funciones.

LA SNA. REELIGIO A ACTUAL DIRECTIVA

Ayer se efectuó la sesión constitutiva del Consejo de la Sociedad Nacional de Agricultura. Presidió la reunión el señor Máximo Valdés Fontecilla, en su calidad de consejero más antiguo.

La votación arrojó los siguientes resultados: presidente, señor Recaredo Ossa y vicepresidente, señor Luis Alberto Fernández, quienes fueron reelegidos por unanimidad.

UN PROYECTIL DE DOS KILOS Y MEDIO FUE ENCONTRADO EN PLENO CENTRO

Al estar cargado podría volar un edificio entero

Un poderoso proyectil de mortero, de fabricación norteamericana, de dos kilos y medio de peso y con aspecto de hallarse intacto, fue descubierto por un automovilista, a las 15.30 horas de ayer en plena calle Ahumada, entre Huérfanos y Compañía.

A dicha hora, el señor Carlos Gutiérrez Moreno, que buscaba colocación para su vehículo en la calle citada, observó que un moderno automóvil, patente AF - 44, abandonaba su estacionamiento frente al número 366, y se ponía en marcha. De inmediato trató de ganar el lugar y acelerando avanzó sobre el sitio libre, pero justamente cuando ya se iba a colocar divisó con estupor un enorme proyectil de color verde, colocado escasamente a diez centímetros de la solera. Trató de poner marcha atrás, pero en su misma nerviosidad se le ahogó el carburador, quedando inmóvil en la calzada. En este trance, llamó en alta voz a los carabineros que rondaban por las cercanías, atrayendo a la vez la atención del público. Cerca de un centenar de transeúntes se agolmeró junto al coche, pero al mirar la enorme cápsula y escuchar los rumores de que haría explosión, se alejó precipitadamente.

Se dio aviso a la Prefectura General, y en escasos minutos llegó al lugar del suceso el automóvil radiopatrullero N.o 168. Un carabinero de la Quinta Comisaría, con gran despliegue de valor tomó con las manos el proyectil y lo subió al coche, que en seguida se dirigió a marcha lenta, ante el peligro de una explosión, hacia la Primera Comisaría. En seguida fue trasladado el proyectil la Laboratorio de Experiencia en Guerra Química del Ejército, que funciona en la Fábrica de Material de Guerra, donde hoy será sometido a exámen para saber si contiene carga explosiva o no.

HOY FINALIZARAN LOS ACTOS CIENTIFICOS DEL INSTITUTO NACIONAL DE NEUROCIRUGIA

Ayer a las 9 horas se llevó a cabo la 3.a conferencia del Dr. J. Talairach sobre: "Tratamiento de los tumores cerebrales con instrumentos estereotáxicos". Con la práctica de este método el instituto pasará a ser no sólo un centro de tratamiento, sino que de enseñanza de esta disciplina en la América del Sur. A continuación dictó una interesante charla el Dr. R. Schwab sobre: "Tratamiento médico quirúrgico del Parkinsonismo". Hoy martes, a las 12 horas, el Dr. Schwab hablará sobre: "Miastenia gravis".

A las 19 horas se llevará a efecto en el Instituto de Neurocirugía (J. M. Infante 553), la conferencia que el Dr. Esteban D. Rocca, de la Universidad Mayor de San Marcos y jefe del Servicio de Neurocirugía del Hospital Obrero y de la Facultad de Medicina, dictará sobre: "La trepanación en tiempo de los incas". Como es sabido, el Dr. Rocca ha sido el primero que llevó a efecto, junto con el profesor Grafia, de Lima, una operación craneana con todo el instrumental que usaban los incas en esa época. La conferencia será ilustrada con una hermosa película en colores. La entrada, a dicha conferencia es completamente libre y será auspiciada por la Sociedad de Historia de la Medicina de Chile, recientemente fundada.

A ambos actos se invita especialmente a los neurólogos, neurocirujanos, cuerpo médico en general y a todos los que se interesan por estos temas.

Durante esta semana, los médicos extranjeros se expresaron con gran entusiasmo sobre la labor científica del Instituto de Neurocirugía y especialmente sobre el Departamento de Microscopía electrónica, que ha aportado nuevos conocimientos de gran trascendencia a la especialidad y que han sido dados a conocer en reuniones internacionales.

Falleció el destacado odontólogo Profesor Dr. Alejandro Manhood R.

En la madrugada de ayer falleció el Profesor, Dr. Alejandro Manhood R., uno de los más destacados valores de la Odontología nacional.

Junto al profesor Dr. Germán Valenzuela Basterrica, el profesor Manhood fue uno de los fundadores de la Escuela Dental y a ellos debe la profesión odontológica gran parte de su progreso científico, que estos maestros cimentaron en su esforzada e inteligente labor docente. Al Dr. Manhood le correspondió suceder en la Dirección de la Escuela Dental al Dr. Valenzuela, y desde ese cargo continuó con tenacidad infatigable la labor de perfeccionamiento de los estudios y del material docente. A su lado se formaron gran parte de los actuales profesores de la Escuela Dental y una multitud de profesionales que prestigian la Odontología chilena.

Cuando el profesor Manhood se acogió a un merecido descanso, la Facultad de Medicina le confirió el título de Miembro Académico de esa Corporación, y más tarde, cuando se fundó la Facultad de Odontología, el profesor Manhood fue su primer Miembro Académico y desde ese cargo continuó colaborando en las actividades docentes de la Facultad.

La Facultad de Odontología, reunida ayer extraordinariamente, después de tener conocimiento del fallecimiento del profesor Manhood, tomó los siguientes acuerdos:

"Dejar constancia en el acta del pesar con que ve desaparecer a uno de sus más antiguos y prestigiosos maestros:

Transcribir estos sentimientos de pesar a los familiares del maestro y enviar una ofrenda floral.

Rendir un homenaje al profesor Manhood hoy a las 11 A. M., en la Escuela Dental, al paso del cortejo fúnebre. El profesor titular de la Cátedra de Ortodoncia, Dr. Arturo Toriello, hará uso de la palabra en representación de la Facultad.

Comisionar al Sr. Decano, profesor Dr. Carlos Tapia Depassier, para que haga uso de la palabra en los funerales en representación de la Corporación.

Entornar las puertas de la Escuela y suspender las clases hasta hoy a mediodía en señal de duelo.

Levantar la sesión en señal de duelo".

James M. Carr y Cía. S. A. C.

Junta Ordinaria de Accionistas

Por acuerdo del Directorio citase a Junta Ordinaria de Accionistas para el día 14 del próximo mes de abril a las 16 horas, en la oficina de la Sociedad, calle Agustinas 972, Oficina 426 a fin de: a) pronunciarse sobre la Memoria y Balance correspondientes al ejercicio de 1954; b) Deliberar sobre cualquier asunto a que se refiere el Art. 31 de los Estatutos, c) Acordar dividendo a Pagar.

El Registro de Accionistas permanecerá cerrado desde el 29 de marzo hasta el 16 de abril de 1955, ambas fechas inclusive.

Director-Gerente

SANTIAGO, marzo 28 de 1955.

VISITA OCULAR AL ESTADIO HIZO EL JUEZ DON ERNESTO SANGUINO

Durante tres horas, el magistrado del Séptimo Juzgado del Crimen, don Ernesto Sanguino, visitó ayer el Estadio Nacional, con el objeto de formarse una visión general de las incidencias ocurridas en la tarde del miércoles de la semana pasada, y que, desgraciadamente, culminaron con los luctuosos sucesos que el país conoce: seis muertos y cuarenta y cuatro personas heridas graves, amén de más de un centenar de lesionados.

El magistrado examinó, primero, los informes puestos a su disposición, tales como los partes oficiales de Carabineros y las exposiciones acumuladas en los sumarios administrativos de rigor. Acto seguido pidió la colaboración del subcomisario de la Brigada de Homicidios, don Orlando Corrales, para que lo acompañara a la visita ocular al Estadio.

Ya en el sitio del siniestro, el juez hizo fotografiar las rejas derribadas por la avalancha humana, y en seguida examinó detenidamente las puertas de las localidades de galería, particularmente las de la Torre Norte, donde se produjo el desbande y la muerte de los seis espectadores. Luego de contemplar por un momento las rejas destrozadas, el magistrado pidió ser conducido al interior del recinto deportivo, donde observó las galerías destrozadas que se habían levantado en la pista de ceniza.

Cuando quiso conocer el sitio exacto en que cayó la primera víctima, pidió la comparecencia del mayordomo del campo deportivo, Julio Rojas, quien explicó al magistrado algunos pormenores que resultarán valiosos para la substanciación del proceso.

En el día de hoy, el juez señor Sanguino volverá a ocuparse preferentemente de este proceso, que ha causado conmoción en todos los círculos nacionales.

EXPLOTO POLVORIN DEL SERVICIO MILITAR DEL TRABAJO: 8 HERIDOS

A las 15.30 horas de ayer hizo explosión el polvorín del campamento "Los Morrillos", del Servicio Militar del Trabajo, ubicado en el camino que une Curicó y Licanten, hacia el lado de la costa.

La explosión se debió a la caída de un tarro que contenía 20 kilogramos de pólvora.

En el depósito había 1.200 kilogramos de éste explosivo que saltaron por los aires lanzando a centenares de metros grandes pedazos de piedras y ripio.

A consecuencia del siniestro resultaron gravemente heridos los siguientes conscriptos que fueron trasladados al Hospital Militar de Santiago: Raúl del Carmen Reyes Díaz, Omar Cabello Valdés, Luis Humberto Cornejo González, Sergio González Muñoz, Pedro Pascual Concha Torres, Sigfrido González González. Quedaron hospitalizados en Curicó los conscriptos Mario Francisco García Blemar y Raúl Lerena Retamal.

Nuestro corresponsal en Curicó informó, en las últimas horas de ayer que "no se habían producido bajas de ninguna clase y que el sumario correspondiente se inició momentos después de conocido el accidente".

El campamento "Los Morrillos" pertenece al Servicio Militar del Trabajo, el cual, bajo las órdenes del Teniente Ornido Zavala Cuadra, realizaba las reparaciones correspondientes en el camino que une Curicó y Licantén.

Los heridos llegaron al Hospital Militar a las 12 de la noche. Según los médicos de turno, existen solamente tres casos de gravedad por chamuscaduras. Estos tres casos fueron tratados de urgencia, mediante intervenciones quirúrgicas, mientras el resto recibió las atenciones médicas correspondientes.

El médico Jefe del Hospital Militar informó anoche a LA NACION, que no existían casos de extrema gravedad.

RECURSO DE QUEJA EN PROCESO CONTRA DIARIO "EL DEBATE"

El Ministro de la Corte de Apelaciones, Sr. Enrique Urrutia Manzano, que instruye el proceso contra el diario "El Debate", por infracción a la Ley de Defensa de la Democracia, dictó ayer auto de sobreseimiento definitivo. El fallo del señor Urrutia, se fundamenta en que de los antecedentes acumulados se deduce que no hay méritos suficientes para dar por estos suficientes para dar por establecido el delito denunciado.

En presencia de esta resolución, el abogado, señor Slauther presentó un recurso de queja, que comenzó a verse ayer mismo en la 4.a Sala de la Corte, que lo dejó en acuerdo.

Obreros de Potrerillos postergaron la huelga

El Ministro del Trabajo, general don Eduardo Yáñez, informó ayer que ha quedado totalmente solucionado el conflicto de los obreros del cobre de Chuquicamata, cuyos trabajadores, reunidos en asamblea, aprobaron y ratificaron de inmediato el acta de avenimiento suscrita por sus dirigentes sindicales.

Informó también el general Yáñez, que recibió un telegrama de los dirigentes sindicales de Potrerillos, dando cuenta que la asamblea acordó postergar hasta el 13 del presente la iniciación de la huelga legal que debía comenzar hoy. Añadió el Ministro que tenía plena confianza en que este conflicto sería solucionado dentro de un par de días.

HOY SE CUMPLEN...

(DE LA PRIMERA PAGINA)

Academia de Guerra, coronel César Burotto.

Posteriormente, se procederá a colocar las ofrendas florales del Ministro de Defensa, señor Barros; de la Comandancia de la Guarnición, de la Escuela Militar y de la Escuela de Infantería. A continuación, hará uso de la palabra el Agregado Militar a la Embajada de Argentina, coronel Pedro León Lucero, para terminar el acto con la corona de flores que colocará el Embajador Guerrero.

DIA DE LA CABALLERIA.— Por otra parte, el Arma de Caballería celebra hoy su día. Con este motivo, a las 10.30 horas, se rendirá un homenaje al coronel Santiago Bueras, consistente en una ofrenda floral que se depositará a la hora indicada, al pie de su monumento ubicado en Maipú. Hará uso de la palabra, el general (R), Bartolomé Blanche, quien destacará la personalidad del héroe.

Simultáneamente, se rendirán homenajes a los generales del Arma, Bernardo O'Higgins, José Miguel Carrera, Manuel Bulnes, Ramón Freire y Manuel Baquedano, hasta cuyos monumentos se efectuarán, también romerías.

HOMENAJE A MANUEL RODRIGUEZ.— Especial significación dentro del programa de celebración del Día de la Caballería, tendrá el homenaje que se rendirá al guerrillero Manuel Rodríguez. La ceremonia que se efectuará en su monumento estará presidida por el general de Brigada, Horacio Gamboa, el que representará al Ministro de Defensa.

En esta oportunidad, se hará entrega de un estandarte a la Patrulla de Exploración de Caballería "Sargento 1.o Efraín Medel", integrada por los Suboficiales del Arma en Retiro y de la reserva, y los que colocarán una corona de flores en el monumento del prócer.

El acto finalizará con un desfile ante el estandarte y las autoridades asistentes a él.

PRECIOS MAXIMOS DE VENTA DEL PESCADO

Especies	Precio Mayorista Entero	Precios máximos Al detalle Mercado Central Entero	Vegas, ferias, pesaderías y ambulantes Trozado	Por kilogramo Mercado Central Entero	Vegas, ferias, pesaderías y ambulantes Trozado
Congrio colorado	$ 150.—	$ 170.—	———	$ 175.—	———
Congrio dorado	100.—	115.—	———	120.—	———
Congrio negro	65.—	80.—	———	85.—	———
Lisa	100.—	135.—	———	140.—	———
Corvina	115.—	135.—	$ 180.—	140.—	$ 180.—
Róbalo	60.—	72.—	———	75.—	———
Sierra	35.—	45.—	———	50.—	———
Atún	100.—	120.—	160.—	125.—	160.—
Jurel	30.—	40.—	———	45.—	———
Merluza española, desde 3 kilogramos	30.—	45.—	———	50.—	———
Corvinilla hasta 2 kilogramos	80.—	100.—	———	104.—	———
Tollos	26.—	36.—	———	40.—	———
Pejegallo	23.—	33.—	———	35.—	———
Pescada tipo único y maltona corriente, hasta 3 kilogramos	14.—	25.—	———	26.—	———
Filete de merluza	45.—	55.—	———	60.—	———

PRECIOS DEL MARISCO

Especies	Precio Mayorista	Precio de venta Al detalle Mercado Central	Vegas, ferias, pesaderías y ambulantes	Por kilogramo
Choritos corrientes	$ 620 cajón 23 Kgs.	$ 40.—		$ 45.—
Choritos especiales	800 cajón 20 Kgs.	50.—		55.—
Choritos extras	900 cajón 18 Kgs.	60.—		65.—
Cholgas	800 cajón 16 Kgs.	60.—		65.—
Almejas	800 cajón 28 Kgs.	50.—		55.—
Machas	1.850 saco 70 Kgs.	40.—		45.—

Otras especies de pescados y mariscos quedan libres de precios. Los precios son los máximos; el comerciante puede rebajarlos a su voluntad.

Los comerciantes detallistas están obligados a colocar todas las especies cuyo precio se fija en esta orden a la vista del público consumidor, de preferencia colgadas.

Todos los comerciantes están obligados a mantener una lista de precios en lugar visible y a colocar rótulos en cada grupo o especie que expendan.

Un desfinanciamiento obligado de los medios de transportes colectivos causará cuantiosas pérdidas a los empresarios de los microbuses

HAN INVERTIDO MIL SEISCIENTOS VEINTISEIS MILLONES DE PESOS EN LA ADQUISICION DE LOS NUEVOS VEHICULOS

El avance de la movilización colectiva particular a lo largo de todo el país, se ha puesto en evidencia al través de los mejoramientos efectivos de los transportes de pasajeros y de renovación de material.

En Santiago ha permitido la creación de numerosas líneas de Expresos, con máquinas nuevas y, también, la de recorridos FIAT, que han sido catalogados como los más eficaces de Chile.

A la par de este desarrollo en la capital, en provincias, el nuevo material ha mejorado recorridos interprovinciales y comunales, que han incrementado notablemente los transportes, y el pequeño comercio entre los pueblos que carecen de ferrocarril.

Por eso es que los empresarios están solicitando reajustes de tarifas en los antiguos y nuevos servicios, para salvaguardar las fuertes inversiones que han hecho, a costa de grandes créditos que deben cancelar. No darles una solución económica, es desperdiciar las divisas invertidas, y perder todo el capital.

Las inversiones de los empresarios particulares, efectuadas mediante importaciones, hechas por Transportes Colectivos Chilenos, Cooperativa de Dueños de Autobuses y Confederación Nacional de Dueños de Buses de Chile, son las siguientes:

BUSES FIAT

230 máquinas, precio, 2 millones 800.000 pesos.
Es decir, la operación es de $ 644.000.000 m/n.

BUSES FORD 1954

192 chassis, precio	$ 475.000
192 carrocerías, precio	550.000
Cada bus costó	$ 1.025.000

Vale decir, la operación fue de $ 196.800.000.

BUSES FORD 1955

A fines de 1954, y en lo que va corrido de 1955, se están entregando 500 chassis Ford más, de los cuales se vendieron 200, que se adquirieron con dólares a $ 110.

Los precios quedaron en la siguiente forma:

200 chassis, precio	$ 603.000
200 carrocerías, precio	650.000
Cada bus costó	$ 1.253.000

La operación significó 250 millones 600.000 pesos.

Luego se entregaron 150 unidades con dólares a $ 200.

150 chassis, precio	$ 932.000
150 carrocerías, precio	850.000
Cada bus costará	$ 1.782.000

La operación alcanza a la suma de $ 267.300.000.

Todavía quedan 150 chassis que no han podido ser retirados, porque no se ha fijado el tipo de dólar.

Fácil es prever que el proceso inflacionista, que se advierte en los diversos costos que se han pagado, hará que las nuevas adquisiciones sean aún mayores, pero, calculando el mismo valor que para los 150 chassis mencionados, deberá hacerse con sus carrocerías una inversión de otros $ 267.300.000.

En resumen, el monto de las inversiones de la movilización colectiva particular, es el siguiente:

FIAT	$ 644.000.000
FORD 1954	196.800.000
FORD 1955	785.200.000
	$ 1.626.000.000

Entonces, el aporte particular al problema de transportes, no puede ser mirado por el Supremo Gobierno, en la forma de no darle una solución real al problema, y sin considerar que será riqueza nacional la que se pierde, si los servicios siguen obligados a un desfinanciamiento constante.

Por eso es que las peticiones de tarifas de los empresarios, se justifican ampliamente y desde todos los puntos de vista.

Agencia de "La Nación"

ORTEGA
ROBERTO CARRASCO
Arturo Prat 1561

BANCO DEL ESTADO...

(DE LA PRIMERA PAGINA)

cipar en un desfile, que alcanzaría hasta el Parque Forestal, frente al Palacio de Bellas Artes, y a una asamblea, que se realizará hoy, a las 8.45, en el hall central del Banco del Estado.

Diez minutos más tarde, a las 18.50, hizo su aparición en la puerta del Anexo Capuchinos el presidente del Sindicato del Banco del Estado, Eusebio Larraín, al que siguieron Tomás Salcedo, Julio Larraín y veintisiete dirigentes detenidos en ese Anexo.

UN DESFILE.— De inmediato se puso en marcha el desfile, que alcanzó hasta Puente, por Rosas, y regresó por San Pablo, en dirección a la Cárcel Pública, para finalizar en el Parque.

Mientras los manifestantes esperaban en Teatinos con San Pablo, quedaron en libertad, a las 19.10 horas, los siguientes detenidos en la Cárcel, Alfonso Walker Martell, de Talagante; Lupecio Páez Huerta, de El Monte; Arnoldo Líbano Díaz, de Santiago; Enrique Hernández Araya, de Talagante; Aurelio Zúñiga Piña, del mismo punto; Sergio Mallia Reyes, también de esa localidad; Julio Oregón, de San Antonio; Renato Espinoza Figueroa, también de ese puerto; Hugo Echeñique Secco, de la misma ciudad; Carlos Allende Aravena, igualmente de San Antonio; Ramón Acuña Carrasco y Pablo Paulsen Paulsen, de Llolleo; Jorge López Carvallo, de Barrancas; Carlos Reveco Núñez, de San Antonio; Raúl Rebolledo y Mario Fernández Gómez, de Santiago.

LA ASAMBLEA EN EL PARQUE.— Cerca de mil bancarios de Santiago y delegados de otras federaciones y de provincias se congregaron frente al Palacio de Bellas Artes, donde se había colocado micrófonos y parlantes para realizar una asamblea pública, con motivo de la finalización del conflicto bancario.

Durante su desarrollo, habló en primer lugar María Della Rossa Carbona, quien se refirió a la participación de las funcionarias en este movimiento. Luis Córdova, secretario general de la Federación de Sindicatos de Trabajadores Bancarios, quien señaló que todos los intentos políticos para capitalizar este conflicto y desviar su auténtica finalidad gremial, fracasaron. Los gremios no queremos políticos —dijo—, y nuestro movimiento constituye un legítimo orgullo para los que participamos en él.

A continuación saludó a la asamblea bancaria el dirigente uruguayo y secretario general de la Confederación Bancaria de América, Romeo Gutiérrez Núñez. Finalmente, hablaron Carlos Valdovinos, Humberto Moreno y Eusebio Larraín. Este último agradeció la colaboración de quienes habían contribuído a solucionar este conflicto, y también la solidaridad demostrada por la ANES y ANEF como por la CEPCH, durante esta huelga.

DEFUNCIONES

Ha dejado de existir nuestro querido padre, suegro y abuelito, señor
ELIAS FARAH FARAH
Sus restos fueron trasladados a la ciudad de Copiapó, donde serán sepultados.
La familia.

Sindicato Profesional de OO. y EE. del Instituto Biológico de Agricultura Nacional de Sanidad
Tenemos el sentimiento de comunicar el sensible fallecimiento del estimado consocio don
CARLOS CASTRO PEREZ
(Q. E. P. D.)
Sus funerales se efectuarán mañana miércoles, a las 16 horas. El cortejo saldrá de su casa habitación, Avda. Carvajal N.o 0324 (Lo Ovalle).
El Directorio

Ha dejado de existir nuestro hijo y hermano, señor
AUGUSTO CACERES LAZO
(Q. E. P. D.)
Sus restos serán sepultados hoy, a las 16.30 horas, en el Cementerio General, partiendo el cortejo desde su casa habitación, Coquimbo N.o 1215.
La familia.

Tenemos el sentimiento de comunicar el sensible fallecimiento del doctor de nuestro colega
ALEJANDRO MANHOOD RENNIE
Cuyos funerales se efectuarán hoy, en el Cementerio General, después de una misa que se efectuará en la Parroquia de San Ramón, a las 11 horas.
Colegio de Dentistas de Chile. Consejo General.

Un día como hoy, Cortínez venció a los Andes

36 años de la doble travesía de la cordillera

La Fuerza Aérea de Chile conmemora hoy el 36.o aniversario de la primera travesía doble de la Cordillera de los Andes, efectuada por el entonces, teniente Armando Cortínez Mujica, quien, en su frágil aparato, unió a Chile y Argentina.

En efecto, el teniente Cortínez, el 5 de abril de 1919, remontó el vuelo a bordo del avión monoplaza Bristol 4987, a las 6.50 horas, desde el aeródromo de El Bosque, en demanda de la Cordillera. Nadie, excepto el teniente Manuel Francke, más tarde Comandante en Jefe de la FACH, en cuyo dormitorio pasó la víspera el teniente Cortínez, sabía de su decisión.

A las 15 horas de ese día se recibió la primera noticia del teniente Cortínez, a través de un telegrama redactado en los siguientes términos y dirigido a sus superiores: "Suplícoles permitirme que en esta gloriosa fecha (aniversario de la Batalla de Maipú), háyame atrevido sin autorización, llevado de mi patriótico impulso, traer el cariñoso de reconocimiento al pueblo hermano argentino, cuya sangre en esta fecha bañó la nuestra en los mismos campos de Maipú, ayudándonos, eficazmente, a conquistar los ideales de libertad. Aterricé a las 8 horas, en el departamento de Tupungato, Mendoza. Espeso mar de nubes me impidió seguir rumbo. Luego mandarme mecánico con bólice a fin de regresar por vía aérea, pues en el aterrizaje sufrió un desperfecto la hélice. (Fdo.): Teniente Cortínez"

Una vez calmados los ánimos en el Alto Mando, el Ministerio de Guerra autorizó al teniente Cortínez para que efectuara el regreso al país en su avión, para lo cual se dispuso el traslado a Mendoza de los mecánicos Miguel Cabezas y Máximo Alvarado, llevando los repuestos necesarios.

ARMANDO CORTINEZ M.

Luego de arreglados los desperfectos del avión del teniente Cortínez, éste regresó al país el 16 de abril, siendo recibido en El Bosque por sus compañeros de armas, familiares y gran cantidad de público, quienes lo bajaron en andas del pequeño Bristol.

La magnífica recepción tributada en aquella oportunidad al teniente que acababa de vencer la Cordillera de los Andes, ha sido motivo de numerosas crónicas.

Todo Santiago se volcó a la pista de aterrizaje, donde un impulsivo joven se había convertido en héroe de la aviación nacional, desafiando las iras de su Alto Comando y haciendo caso omiso de las posibles sanciones que le traería como consecuencia un acto de indisciplina como el gigantesco salto sobre los Andes.

Meses antes había cruzado la Cordillera el teniente Dagoberto Godoy, quien no pudo regresar por vía aérea, pues su avión quedó destrozado al aterrizar cerca de Mendoza.

Hoy se recoge el nuevo contingente

A las 8 horas de hoy deberán presentarse en sus respectivas unidades los ciudadanos de la clase de 1936, llamados a cumplir con el Servicio Militar Obligatorio.

Cabe destacar que quienes no lo hagan caerán dentro de las sanciones establecidas en la ley, y serán considerados remisos.

ASCENSOS EN EL EJERCITO

La Superioridad Militar ha concedido los ascensos a tenientes coroneles, a los siguientes mayores:

Carlos Espinoza R., prestará sus servicios como jefe de Sección en la Dirección del Personal; Jorge Barrientos E., continuará prestando sus servicios en la Misión Militar de Chile en EE. UU., de N. A., Enrique Márquez M., continuará prestando sus servicios en FAMAE.; Ricardo Meza U., continuará prestando sus servicios como comandante del Regimiento de Ingenieros N.o 3 "Curicó"; Santiago Polanco N., continuará prestando sus servicios como Agregado Militar Adjunto a la Embajada de Chile en los EE. UU. de N. A.; Ramón Urzúa M., continuará prestando sus servicios en el Departamento de Material de Guerra; Octavio Flores C., continuará prestando sus servicios en el Instituto Geográfico Militar; Francisco Cabello R., continuará prestando sus servicios como Subdirector de los Arsenales de Guerra; Raúl Encina A., continuará prestando sus servicios en el Estado Mayor de las FF. AA.; Rafael Valenzuela Verdugo, continuará en calidad de comandado como alumno de la Escuela Superior de Guerra del Ejército de Francia y como asesor técnico de la Embajada de Chile en dicho país; Luis Tassara Araya, continuará prestando sus servicios en el Instituto Geográfico Militar; Félix Guerrero S., continuará prestando sus servicios como Ayudante del Estado Mayor General del Ejército; Enrique Ponce de León, continuará prestando sus servicios en la Dirección de Ingeniería Militar; Carlos Bustos M., continuará prestando sus servicios como 2.o Comandante y Jefe de la Plana Mayor del R. I. 2 "Maipo"; Juan Forch P., continuará prestando sus servicios en la Misión de Chile en El Salvador; Félix Urcullu G., continuará prestando sus servicios como 2.o Comandante y Jefe de la Plana Mayor del R. I. 1 "Buín"; Roberto Fuentes St., continuará prestando sus servicios en FAMAE.; Héctor Rojas V., continuará prestando sus servicios como 2.o Comandante y Jefe de la Plana Mayor del R. I. 12 "Sangra"; Mario Ugalde M., continuará prestando sus servicios en el Departamento de Material de Guerra.

SE NORMALIZAN LOS PAGOS EN TODAS LAS CAJAS DE PREVISION

Don Guillermo Torres Orrego, Superintendente de Seguridad Social, informó ayer que como resultado de las visitas de inspección practicadas a las Cajas de Previsión y de las instrucciones impartidas por el Servicio a su cargo, se ha podido apreciar una mejor expedición en el pago de las pensiones y montepíos. Añadió que en los próximos meses esta situación debe ir mejorando paulatinamente, en forma de que los interesados no tengan que agotar su paciencia en largas esperas y tramitaciones.

Homenaje y desagravio

A las 17.30 horas de hoy se efectuará, al pie del monumento al General Manuel Baquedano, un acto de desagravio, con motivo de la profanación de que fuera objeto hace algunos días. A esta ceremonia concurrirán el Ministro de Defensa Nacional, los Comandantes en Jefe de las tres ramas de las Fuerzas Armadas, los estandantes de la Escuela de Telecomunicaciones, Regimiento "Buin", "Grupo de Caballería "Maturana" y Batallón de Transportes N.o 2; una delegación de los Veteranos del 79, oficiales de Caballería en servicio activo, el Regimiento Simbólico "Santiago Bueras", la Patrulla de Caballería "Efraín Medel" y un escuadrón de honor del Regimiento "Cazadores". Hará uso de la palabra el general de brigada Horacio Gamboa, a nombre del Ministro de Defensa Nacional, y luego el coronel (R) Marcial Vergara, a nombre de los Oficiales en Retiro. Finalmente habrá un desfile, al mando del Director de la Academia de Guerra, coronel César Burotto. En el grabado, el monumento al General Baquedano, al atardecer.

SE CONSTATO FALTA DE MEDICOS EN MAYORIA DE LOS HOSPITALES

El Superintendente de Seguridad Social, don Guillermo Torres Orrego, entregó ayer, a la prensa, copia de los informes relacionados con las visitas de inspección practicadas a los Hospitales y Departamentos dependientes del Servicio Nacional de Salud.

Establece en los informes, que en las visitas realizadas por dos comisiones de médicos, durante los días comprendidos entre el 10 y 21 de febrero último, se pudo comprobar en los hospitales, un "déficit de atención médica en los consultorios externos", y que la investigación practicada "permite asegurar que el problema adquiere caracteres de gravedad con los imponentes de la Ley 10,383".

Añaden los informes, que en varios hospitales la atención médica se encuentra reducida a una tercera parte. Como causas de estas anomalías, se indican la falta de fondos, la escasez de médicos y el poco interés de estos profesionales para efectuar reemplazos.

Para solucionar estos problemas, se propone una mejor distribución de los feriados, ampliación del horario de trabajo, ampliación de los consultorios de externos y una mejor coordinación de los equipos médicos encargados de atender a los pacientes.

INTERVENTOR EN EL MATADERO MUNICIPAL

En el Ministerio de Economía se cursó ayer un decreto por el cual se designa interventor del Matadero Municipal al mayor en retiro don Fernando Pizarro, quien anteriormente ocupó este mismo cargo.

SABIO HOLANDES LLEGO AYER A ESTA CAPITAL

Ayer llegó a Santiago el profesor holandés Cornelius van Dam, quien viene a Chile como huésped de honor de la Universidad de Chile. El sabio holandés visitó ayer al Rector de la Universidad, don Juan Gómez Millas, con quien departió cordialmente sobre los motivos que le indujeron a visitar nuestro país.

Miembro correspondiente de la Real Academia Española, el profesor Van Dam, es creador y Director del Instituto de Estudios Hispánicos de Holanda y durante su estada en Santiago ofrecerá conferencias en la Universidad de Chile y en la Academia de la Lengua. Posteriormente ofrecerá otras disertaciones en la Universidad de Concepción. Filólogo notable, literato e investigador, el profesor Van Dam, es autor de numerosas obras, entre ellas un Diccionario español-neerlandés y de una traducción al neerlandés de El Quijote, de Cervantes. Su primera conferencia en nuestro país versará sobre "El retrato holandés desde fines de la Edad Media hasta Rembrandt", y tendrá lugar en el Salón de Honor de la Universidad de Chile.

Hoy, a las 18 horas, ofrecerá una conferencia para la prensa en el Hotel Crillon.

EX SENADOR PERUANO LLEGO A SANTIAGO

Ayer a las 12 horas llegó a Los Cerrillos, en vuelo directo de Buenos Aires y procedente de México, el distinguido intelectual peruano doctor Ramiro Prialé, prestigiosa figura del Magisterio en su país, ex-senador de la República y líder del Partido Aprista Peruano. El doctor Prialé, actual Secretario General del movimiento popular fundado por Haya de la Torre, realiza una jira por el Continente.

En Los Cerrillos fue recibido por numerosos connacionales y miembros de su partido.

Perspectivas de la UNESCO

Bajo los auspicios de la Agrupación de Intelectuales de Chile, a las 19.30 horas de ayer ofreció una conferencia, en la Casa de la Cultura, sobre el tema "Visión y perspectivas de la UNESCO", el conocido escritor y periodista Manuel Zamorano. El gereral Oscar Fuentes, presidente de la Agrupación patrocinante de la conferencia, presentó a Manuel Zamorano. El conferenciante inició su charla a las 19.30 horas, y finalizó a las 20.30, después de haber hecho un panorama de la organización, sistema de trabajo y proyecciones de la UNESCO. En uno de sus más importantes capítulos, Manuel Zamorano estudió las diferencias culturales entre Occidente y Oriente, señalando el camino trazado por la UNESCO para ir hacia la integración cultural mundial, sin que esto signifique la anulación de los rasgos peculiares a cada cultura en cada latitud o meridiano. Al finalizar su interesante exposición, Manuel Zamorano fue largamente aplaudido.

Nombramientos en el Ministerio de Educación

Ayer fueron cursados los siguientes nombramientos en el Ministerio de Educación; Director de la Escuela Industrial de Talca, don Osvaldo González; Director de la Escuela Industrial de Castro, don Jorge Chávez Ureras; Directora de la Escuela de Alta Costura, doña María Cariola Larraín, actual Directora subrogante de la Escuela Técnica Femenina N.o 1 e Inspectora del mismo establecimiento y Jefa de la Escuela Técnica de Alta Costura, doña Lila Maut.

Subsecretario de RR. EE. regresó ayer a Santiago

Procedente de Arica, ayer regresó a la capital por vía aérea el Subsecretario de Relaciones Exteriores, señor Carlos Vassallo, reasumiendo de inmediato sus funciones en la Cancillería. El señor Vassallo, estuvo ausente de Santiago desde el jueves de la semana pasada, y su viaje a la progresista ciudad del norte se debió a motivos particulares.

INSTITUTO DE ESTUDIOS BANCARIOS COMENZARA UN NUEVO CURSO EL 19

El Instituto de Estudios Bancarios de Santiago, que funciona bajo la tuición del Banco Central de Chile, iniciará el 19 del presente un nuevo curso de enseñanza especial para empleados bancarios. La matrícula queda abierta hasta el 30 del presente, pudiendo los interesados solicitar el prospecto del curso y las solicitudes de admisión en la Secretaría del Instituto, atendida en el 5.o piso del edificio anexo del Banco Central de Chile.

Grandes Cualidades DE LAS Cocinas KLEIMAN M.R.

HERMOSAS ETERNAS ECONOMICAS PERFECTAS

CREDITOS

555-9

Casa KLEIMAN

ARTURO PRAT 270 - MATUCANA 26 - C. Stgo.

Publicitas

La hermosa historia de una nueva vida...

Se encierra en los

20 millones

de Abril

Unico sorteo de la Lotería en el mes de Abril, el

sábado 16

a las 13 horas

lotería de concepción

Entero $ 2.000 Vigésimo $ 100.

COLEGIO DE ABOGADOS

Convócase a los abogados de esta jurisdicción a la elección de diez miembros del Consejo General del Colegio de Abogados, para reemplazar a los que terminan en sus funciones el 30 de abril de 1955.

Las Juntas Receptoras de Sufragios funcionarán en el local del Consejo, Tribunales de Justicia, los días 1.o, 2, 4, 5, 6, 7, 11, 12, 13 y 14 de abril de 1955, de 14.30 a 16.30 horas, excepto el sábado 2, que funcionarán de 10 a 12 horas.

Santiago, 25 de marzo de 1955.

SANTIAGO SANTA CRUZ CANEPA
Secretario del Consejo

¡LA SENSACION DEL AÑO! DOBLEMENTE VENTAJOSA ¡NUEVA VAJILLA BLUOPAL!...

Por su precio reducido ...Por su preciosa apariencia!

Luce como la porcelana, su diseño moderno y original, su alegre colorido, el exquisito buen gusto de cada pieza, hacen del nuevo **BLUOPAL**, la vajilla de fiesta para la mesa familiar. ¡Y dura mucho más! Nuevo **BLUOPAL** es un novísimo material para vajilla. ¡Más resistente que la loza!

- Platos para mesa, bajos.
- Platos para mesa, hondos.
- Platos para entrada, bajos.
- Platos para servilleta o postre, bajos.
- Platos para compota o postre, hondos.
- Tazas con platillo para té.
- Tazas con platillo, para desayuno.
- Tazas con platillo, para café.
- Tazas con platillo para consomé.

La Vajilla **BLUOPAL** recién recibida de Fábrica ya puede adquirirla en nuestro Salón de Ventas

Casa BAUZA

SAN DIEGO 1233 Tel. 51164

EXPOSICION Y VENTA

Lámparas

Modernas, para el hogar moderno

FABRICADAS POR TECNICOS EUROPEOS

Arte Luz

Creaciones que imprimen una nueva fisonomía al hogar

Armonizan con las últimas concepciones de la arquitectura actual

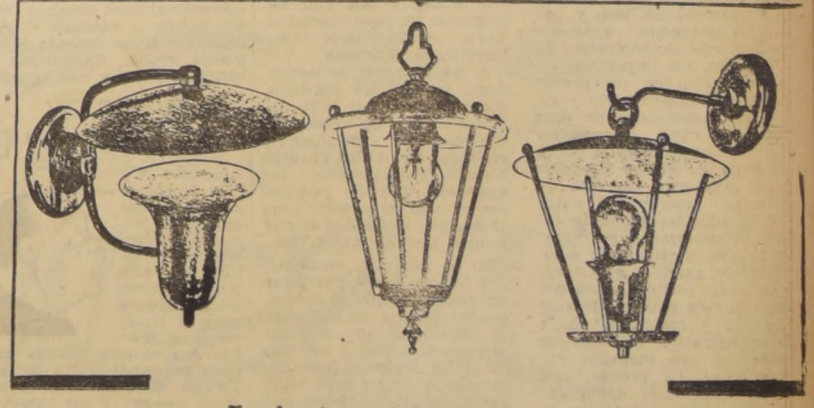

Fabricadas por GALVEZ Y PERIS — ARTE-LUZ

VENDE más CASA GARCIA Y más BARATO

ALAMEDA esq AVENIDA ESPAÑA

AÑO XXXIX N.o 13,635

Empresa Periodística "LA NACION", fundada el 14 de enero de 1917. — AGUSTINAS 1269. — TELEFONO 82222. — CASILLA 81-D. Valor del ejemplar del día: $ 15.— Ejemplares atrasados: $ 30.—

Santiago de Chile, martes 5 de abril de 1955

Medidas antiespeculativas

LAS grandes masas consumidoras de nuestra población, diariamente, se ven expuestas a toda clase de odiosas especulaciones por parte de un sector capitalista que vela exclusivamente por su ilícito enriquecimiento, importándole muy poco la suerte de las mayorías que contribuyen, de esa injusta manera, a amasar sus enormes riquezas. En este terreno, destaca con singulares relieves la conducta de los industriales del Matadero Municipal de Santiago. La ola especulativa que han provocado en los últimos días excedió cuanto podían imaginar las autoridades y el público en general. Frente a estos hechos delictuosos, el Superintendente de Abastecimientos y Precios, Coronel don Ramón Castro, ha anunciado que procederá a reorganizar severamente el Matadero Municipal.

El viernes próximo pasado pudo comprobar que la carne en vara subió sorpresivamente de $ 165 el kilo, a $ 175, y más, sin que existiera razón alguna que justificara este sobreprecio. Se sabe, por otra parte, que los industriales obtienen una utilidad media por animal beneficiado que oscila entre cinco y seis mil pesos. Hay casos en que las ganancias se elevan hasta siete y ocho mil pesos por novillo. Estas situaciones las han reconocido los propios industriales, lo cual está demostrando la magnitud del abuso en que se incurre. Con razón, pues, el Coronel Castro declaró días atrás lo siguiente: "Lo que ocurre es que el Matadero Municipal se ha convertido en un verdadero centro de especulación y abusos, situación que estoy dispuesto a terminar de una vez por todas".

Es interesante ilustrar acerca de los procedimientos que estos llamados industriales utilizan para fabricar sus fabulosas ganancias. Como lo que les interesa, por encima de todo, es lograr elevar artificialmente los precios, limitan ex profeso las encierras y matanzas. De esa manera, al crecer la demanda por un artículo que escasea y que es tan esencial para la alimentación popular, los precios se alzan automáticamente, y las utilidades excesivas entran a satisfacer en parte el insaciable espíritu de lucro de estos verdaderos delincuentes de la economía proletaria.

Debe recordarse, también, que los censurables manejos a que hacemos referencia, provocan a menudo graves dificultades y luctuosos conflictos entre los industriales del Matadero y los dueños de carnicerías. Al parecer, la ocurrencia de estos hechos no suscita mayor preocupación entre quienes los crean premeditadamente.

Según los antecedentes que proporciona el Superintendente de Abastecimientos y Precios, inmediatamente después de Semana Santa se procederá a reorganizar el mencionado organismo municipal. Al respecto, vale agregar que los departamentos técnicos de la Superintendencia están haciendo los estudios que aseguren el adecuado cumplimiento del proceso de reajuste que se proyecta en ese vital servicio público.

Mientras se adoptan las medidas que pondrán punto final a uno de los más escandalosos negociados con que se contribuye al proceso inflacionario, el Superintendente, Coronel Ramón Castro, ha anunciado la plausible determinación de dar a conocer públicamente los nombres de los "industriales" que se han enriquecido con el hambre popular, indicando las enormes utilidades obtenidas gracias a su increíble carencia de escrúpulos.

El avance de la delincuencia en nuestro país, en parte no despreciable, está favorecido por la carencia de sanciones en que suelen quedar los infractores a la ley. Pues bien, estamos frente a un caso específico de delito económico, que no sólo merece la reprobación moral de la opinión pública, sino la incorporación de esta figura delictiva en nuestro Código Penal. Los individuos que atentan contra la salud de la población y contra su economía, merecen ser castigados con severidad ejemplar y dentro de plazos muy breves.

Ojalá que las medidas proyectadas por el Superintendente de Abastecimientos y Precios se pongan en marcha cuanto antes. Asimismo, es indispensable que se legisle en materia de delito económico, aunque esto último suscite reacciones de disgusto en los recalcitrantes sectores de nuestra egoísta derecha económica.

Importaciones básicas y adicionales

LA Asociación de Productores de Plásticos publicó hace algunos días una inserción solicitando del Gobierno que los productos consultados en la lista de importaciones adicionales —entre los cuales se incluye su propia materia prima— fueran incluidos en el Presupuesto Básico de Divisas, para impedir un eventual aumento en los costos de producción.

La difícil situación de divisas por que atraviesa el país, movió este año al Ejecutivo a ordenar una severa y drástica restricción de importaciones, hasta permitir que pudieran encuadrarse los egresos y los ingresos en monedas extranjeras, como única fórmula realista de terminar con el peligroso déficit que acusa anualmente nuestra balanza de pagos.

En razón de esa tesis, se aprobó un Presupuesto Básico completamente financiado, que alcanza aproximadamente a los US$ 300.000.000, pero en el cual sólo fue posible incluir los artículos y productos esenciales para la marcha normal del país y para el adecuado abastecimiento de la población. El resto de las importaciones se consultó en un presupuesto extraordinario y en listas adicionales de productos, cuya internación sólo sería autorizada en la medida en que se produjeran mayores ingresos de divisas, incluyendo entre éstas aquellas provenientes de exportaciones marginales y, por consiguiente, a un tipo de cambio superior.

El país recibió con beneplácito esta política de austeridad y sobriedad en la administración de nuestros recursos en monedas extranjeras. La prensa, casi sin excepciones, debió reconocer que se trataba de una política realista y equitativa.

No ha dejado por eso de sorprendernos que en un rotativo de esta capital, haciéndose eco de los planteamientos hechos por la Asociacion de Productores de Plásticos, se postule la tesis de que el Gobierno elimine todas las materias primas del régimen de importaciones adicionales "que sólo podrían aceptarse en un período de mayor falencia de divisas". A juicio del articulista, no existiría tal falencia de divisas, por el mero hecho de que las eventuales mayores entradas provenientes del cobre alcanzarían aproximadamente a los US$ 50.000.000. Extraño argumento, que apenas podemos concebir, toda vez que cualquier mayor ingreso proveniente del cobre o de cualquiera otra fuente deberá destinarse, en rigor de lógica, a cubrir el déficit del ejercicio, que se estima en alrededor de US$ 132.000.000.

Para que la situación de divisas del país fuera de tal modo satisfactoria que pudieran eliminarse las medidas restrictivas y de control de importaciones adoptadas por el Gobierno a nuestro juicio, sería esencial que previamente pudiera absorberse por completo el déficit de divisas existente. Solo una vez que se alcanzara ese equilibrio primario entre ingresos y egresos de monedas extranjeras, podría pensarse seriamente en la conveniencia de terminar con el sistema de listas de importaciones adicionales, y mas aún, de proyectar un paso paulatino hacia modalidades cambiarias más liberales.

A nadie cabe la menor duda de que los plásticos soportan un dólar muy superior al tipo de cambio libre bancario, y de que, en realidad, sus costos de producción y sus precios no guardan relación alguna con el tipo de cambio preferencial que en el hecho habían recibido hasta 1954.

No se advierte, entonces, por qué no puede prosperar un sistema como el actual, que asegura a la industria de plásticos su materia prima, sólo que a un tipo de dólar superior que corresponda al que deba otorgarse a producciones exportables que son marginales.

Es contraproducente, en consecuencia, que en las columnas de un rotativo que, por principio, defiende el libre cambio y combate los sistemas de cambios discriminatorios, se aboguе ahora por otorgar un dólar bonificado de $ 200 a una industria que, como tantas otras, perfectamente puede subsistir y prosperar con tipos de cambio superiores

DE JOAQUIN EDWARDS BELLO

El mito de Manuel Rodríguez y la Batalla de Maipo

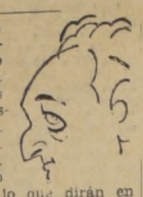

La historia ha de atreverse a decirlo todo, según Tácito. Maurois recomendó prescindir de simpatías y de antipatías personales. Sé poco más o menos lo que dirán en este aniversario del día cinco de abril glorioso y a la vez plagado de obscuridades. Sé de memoria lo que dijo San Martín cuando comenzaba la batalla: "El sol por testigo y la tonterías de Osorio". Sé lo que dijo al final, ante los cadáveres de sus pobres negros y de sus simpáticos rotos. La batalla nos ofusca. Pensamos en penachos, en alegorías, en enormes pinturas murales para escolares y en versos marciales. Los estrategas hicieron especulaciones guerreras a posteriori. Notaron los errores de San Martín, de Primo de Rivera y de Ordóñez. Descubrieron que San Martín no debió ir por ahí, sino por acá. Me parece que ya es tiempo de ir descubriendo algo de lo que ocurrió antes, pero un mundo antes de la definición sangrienta en el campo de batalla, que según unos se llama Maipo y según otros Maipú. A ver: una pregunta: ¿Por qué razones llegaron jefes argentinos a darnos la libertad y no fuimos nosotros a dársela a ellos? No serían tan lerdos San Martín, ni Las Heras, ni sus granaderos, ni sus negros mendocinos, cuando ayudaron a nuestros bravos rotitos, a O'Higgins, a Freire y a Bueras, para salvar a nuestra patria. ¿Qué había ocurrido en Chile en 1818? ¿Cómo se comportaban los hombres chilenos de los primeros rangos durante los años anteriores a dicha batalla? La respuesta es en síntesis se resume: intriga.

Esto es, impedimento sistemático por parte de vanidosos que condensaban su vitalidad en el aforismo: "¡Quítate tú para ponerme yo!" En el magistral estudio sobre O'Higgins, de Encina, tomo séptimo, encontré esta pepa de oro, página 299: "Si don José Miguel Carrera hubiera tenido algunas aptitudes de gobernante, de organizador y de general, O'Higgins, ahogando sus antipatías de temperamento y su repugnancia moral, se habría convertido espontáneamente en instrumento suyo, como lo hizo con San Martín y con el mismo Carrera, cuando participó de la creencia en su imaginario genio militar".

He leído todo cuando alcanzaron mis ojos respecto de Cancha Rayada y de Maipo. Barros Arana, Zapiola, Vicente Pérez Rosales, Abel Rosales, Mitre, y entre los más modernos Encina, Blanchard Chessi, Díaz Mesa y abundante crónica con la última de Manuel Gandarillas, ilustrada y con citas de Antonio Bizama Cuevas. El gran poeta y colega Gandarillas ha recordado el uso del aguardiente en la batalla de Maipo. El documento del aguardiente apareció antes en un Zig Zag de 1906 ó 1907. El uso del alcohol u otros excitantes en las batallas ha sido universal. En Venezuela el guarapo ayudó a la independencia. En Waterloo, al final, Blücher hedía como un odre de alcohol. El general francés Marchand, héroe de Fachoda, al escultor que le hacía el busto, dijo: "A quien debieran levantar un monumento es al general Pinard". En argot pinard es vino.

El ataque nocturno de Cancha Rayada, que dispersó las tropas de San Martín y dejó herido a O'Higgins, se debió en parte a la fiesta que celebraban, o santo de San Martín. El San José estuvo a punto de terminar con el ejército patriota, si no hubiera sido por el general Las Heras. El argentino prefiere el mate al aguardiente. El militar Cruz se asombró al ver dispersos y derrotados esa noche a los mismos soldados vencedores en Chacabuco y denodados asaltantes en Talcahuano. ¿Hay un misterio de psicología en el asunto? Según Mitre los negros de Cuyo fueron los mejores soldados en Cancha Rayada.

Después del desastre nocturno la situación en Santiago era aterradora. Creyeron que se repetiría el caso de Rancagua. Las Heras salvó la situación. Dejemos al lado lo simbólico y monumental para imaginar cómo llegaría a Santiago el general Las Heras, bragado y de mirada terrible. Chamuscado y patilludo, insomne, casi en cueros. Sable en mano daba órdenes como truenos y amenazaba de muerte a los desertores. La deserción era otro enemigo, tan terrible como los Burgos y Tavaras. Las Heras estaba cocinándose un charqui frito, cerca del mate, en el momento de la sorpresa. ¡Ahijuna! Con feroz energía, el hombre de las cejas como cerdas, montó y se hizo obedecer en las sombras de la noche triste chilena. No aflojó. Libró a 3.500 hombres, base de la libertad. De un galope llegó a Santiago y acampó en La Pampa, lo que ahora es el Matadero. En llegando quedó esperando órdenes. Llegó San Martín y le dio diez pesos para que comprara un uniforme. La ciudad de Santiago había pasado una noche de pesadilla. Saqueos, tiros perdidos, gritos de auxilio, estertores de agonizantes. ¡Misericordia! ¡Misericordia! Zapiola contó que los batallones de milicianos, formados de prisa, no sirvieron. Unos huían de noche a remoler. Otros huían a engrosar el ejército... de Osorio. La población, en un noventa por ciento, no sentía la guerra. El pánico de Santiago ha quedado descrito por testigos como Pérez Rosales y Zapiola. No hubo mulas ni caballos suficientes para los que huían a Mendoza. Los partidarios del rey se quitaban las caretas y los ladrones se dedicaban de preferencia a asaltar las casas de los patriotas. Los monarquistas esperaban los resultados como en la copla de La Mascota: "En la batalla estar detrás mientras pelean los demás, y en la victoria estar al frente... ¡Es conveniente!" Hubo indiferentes de gran calidad, como don Diego Portales. Zapiola le llamó "Machiavello de chingana".

Zapiola era por su origen un poco resentido. Nos dio detalles que otros escritores de su tiempo escondieron con el pretexto del patriotismo. Zapiola era hijo natural de don Bonifacio Zapiola Lezica, argentino, y de una criada, o "allegada" de la casa de doña Pastoriza Zapata, llamada Carmen Cortés. Don Bonifacio Zapiola se fue a su tierra, dejándole abandonado de cortos años. Don Bonifacio Zapiola era hermano del general. El libro de Zapiola Recuerdos de treinta años, es el documento más franco y libre de su tiempo.

Pérez Rosales dice: Espantaba ver el gentío, de a pie y a caballo, que se lo llevaba todo por delante, en el camino de los Andes. La familia de Pérez Rosales pagó catorce mil pesos por unas mulas. Su madre estuvo a punto de morir despedazada en la Cordillera.

Manuel Rodríguez, un mito nacional, según Encina y según toda persona franca que conozca la historia, deseaba la derrota del ejército de San Martín y de O'Higgins para quedar, con Carrera, dueño de una pequeña tropa, sin valor militar, pero que se imponía a la primitiva imaginación popular. Los soldados de Rodríguez usaban una divisa espantable, compuesta de una calavera de trapo blanco en fondo negro, como la que usan nuestros niños piratas de Primavera. Eran como coro de zarzuela con uniformes de Húsares de la Muerte. Un cuco. En todo, 500 de caballería. Estos salvadores de la patria tenían más ganas de molestar a O'Higgins que de combatir a los españoles. Los oficiales eran en su totalidad carrerinos.

Conozcámonos. En estas condiciones, con O'Higgins herido gravemente y Rodríguez en sus espaldas, preparaba San Martín la batalla decisiva. La noche anterior, dice Encina, "llegaba hasta los escasos transeúntes el murmullo de las plegarias que desde los bogares subían al cielo, rogando por el hermano, el marido, el padre o el novio, que estaban en el campo de batalla".

Amaneció el día milagroso: 5 de abril de 1818. Copia feliz del Edén. Cielo limpio, cantos de diucas, olor a frutas y flores.

San Martín tenía dos amigos seguros en Chile, a los que nunca olvidó: el huaso Estay y O'Higgins. Era O'Higgins el más capaz de reconocer jerarquías, de obedecer y de organizar, virtudes que a veces parecen ser ajenas a nuestra raza. Esta capacidad de obediencia y de organización fue obstaculizada por personas que tuvieron un concepto silvestre personal del patriotismo: los carrerinos. Manuel Rodríguez era el cónsul general o representante del carrerismo en Chile, el año 1818, en ausencia de los ídolos. San Martín era para los carrerinos un patán cuyano, y O'Higgins un guacho bruto.

Veamos la conducta de Rodríguez. Dice Zapiola: "El regimiento de Rodríguez no concurrió a la batalla. Esperaba la llegada de Juan José y Luis Carrera, cuya libertad creía inminente. En todo caso, contaba con don José Miguel. El regimiento de húsares sería la base de una revolución contra aquel orden de cosas."

De Encina: "A Manuel Rodríguez lo único que le interesaba era que el nuevo desastre de San Martín, que creía indudable, lo encontrara en el poder." "Era incapaz de organizar nada. Armó al pueblo para dejar vacíos los almacenes, de manera que San Martín no pudiera rearmar a sus soldados". "Después de eliminar a San Martín y O'Higgins, barrerían de Chile a los españoles, si antes no huían aterrados con las proclamas que don José Miguel sabía lanzar". "La intensidad del odio anulaba todo ideal". "Ellos se retirarían a Coquimbo con caudales y con todo lo que pudieran acarrear". "El Ministro del Interior Miguel Zañartu comprendió, después de Cancha Rayada, que el peligro no estaba en el desastre mismo, sino en Manuel Rodríguez". "Los realistas y los carrerinos contaban con la derrota de San Martín".

La victoria llegó, gracias a San Martín, a Las Heras y a O'Higgins, en gran parte. O'Higgins levantó a un muerto. El resto lo hicieron el roto chileno y los argentinos. Al finalizar el año 1817, el ejército constaba de 2.700 argentinos y 6.514 chilenos. La formación de este ejército, dice Encina, da a San Martín títulos para ser considerado el primer general y el máximo libertador de América. Sin sombra para Bolívar, el genio.

Datos son éstos más útiles, en 5 de abril, que los discursos, los cañonazos y las charangas. Es una manera de espejo de ayer para mirarnos la cara de hoy. Si ha crecido Manuel Rodríguez en el corazón popular es a causa de un apego entrañable a la oposición y a lo que llamamos bochinche. Ya dijo Miranda: Bochinche, bochinche, no saben más que bochinche. Ultimas palabras antes de la prisión. Bochinchero típico, enemigo del orden jerárquico, fue Urriola, y hay calle Urriola en todo pueblo chileno. Mi padre decía que entre la maldad y la virtud no hay términos medios. "Son como el permanganato y el chocolate".

Las mentiras, o mitos, traen familia y aumentan sin cesar. Nuestro buen pueblo ha engordado la gloria de Manuel Rodríguez. En ello influye la emotividad de la muerte. Muerte violenta. Asesinato y animita. El eterno revolucionario es endiosado. Se dijo que San Martín había huído a Buenos Aires, que O'Higgins estaba en cama y que Rodríguez, a la cabeza del pueblo, había derrotado a Osorio en Maipo. Lo creyeron así durante algunos años. "Corrió en textos de enseñanza".

De mi parte digo: soy apolítico. Nunca voté desde 1920. No odio bastante a una persona como para desearla que vaya a la Moneda a servir de pararrayos de pasiones como la vanidad, la envidia y la codicia. Es imposible contentar a mi tierra desde el Poder.

San Martín escribió a un amigo de Buenos Aires lo siguiente, desde Santiago: "Me hago violencia en habitar este país; en medio de su belleza, todo me repugna en él; los hombres, en especial, son de un carácter que no confronta con mis principios, y me producen un disgusto continuado que corroe mi triste existencia". "Dos meses de tranquilidad en el virtuoso pueblo de Mendoza me volverían la vida".

San Martín quiso ser amigo de Manuel Rodríguez. Este lo sabía y recurría a él en los momentos difíciles. Los enemigos de San Martín inventaron la fábula de su intervención en el asesinato de Til-Til. Navarro, el matador, urgido para que declarara contra O'Higgins, confesó que había recibido la orden del coronel Alvarado y de Monteagudo. San Martín se esforzó sin cesar para atraer a Manuel Rodríguez. Tenía simpatías por el eterno guerrillero.

J. E. B.

PANORAMA

FILIGRANA DE LA MALDAD

El sábado es día sagrado para la raza semita. Para los que no fueron ritualmente circuncidados, el sábado es día de semi holganza, promisorio de la irresponsabilidad dominical. El sábado hay tiempo para urdir festecillas y también para fraguar, en calma, daños y maldades.

A la sombra de "El Debate" hay un escribidor renegado de todas sus creencias, fácilmente reconocible a través de sus escritos, donde deja la huella inconfundible de su espíritu pervertido e irremediablemente inclinado hacia el mal. Porque aquel que desdeña su creencia y desestima hoy lo que ayer le mereció fe, y abjura de lo que va a acatar mañana, necesariamente ha de tener el alma empedernida y el espíritu fuertemente empotrado en la maldad.

Aun cuando ese escribidor transcurrió su infancia cabe apartada sinagoga; aun cuando discurrió entre misteriosos recovecos de naftalinado comercio de pieles, profanó la santidad del sábado, y dio a la publicidad, el último "sabat", en el ángulo inferior izquierdo de la primera plana de la única hoja periodística que podía aceptar sus servicios sin rubor, una pequeña información, imbuída de la más refinada hipocresía y saturada del peor cariz loyolista.

Allí, aparéntase condenar la actitud de unos educandos que pretendieron hacer el vacío a un compañero, solamente porque éste era el hijo de un hombre de bien, que actúa y comparte hoy las responsabilidades del Gobierno.

Pero, al citar nombres, hechos, lugares, daba a conocer públicamente una historia lamentable, como para avergonzar a uno de nuestros primeros planteles y que nadie, a no ser la refinada maldad de un ex judío y de un ex comunista —hoy a sueldo de la oposición—, se hubiese atrevido a utilizar con fines de propaganda antigobiernista.

Con inaudita hipocresía se da la noticia, pero, en la práctica lo que hace efectivamente ese diario es capitalizar, para sus rencorosos fines políticos, la crueldad de unos niños que, acaso, fueron instigados por sus padres.

Causa pavor, espanto y desconsuelo comprobar cómo dentro de la batalladora familia periodística hay excrecencias tan ingratas, hombres que mezclan los candores infantiles con sus obscuros propósitos de ataque. Debe ser porque ese escribidor ha empedernido su alma por el enriquecimiento de las suntuosas dádivas salitrales, encontraste con la empobrecida casta de sus luchadores compañeros de oficio.

Sólo un ex comunista y un ex comerciante de la guerra, con el espíritu endurecido en el mal que une sus odios miserables, sus pasioncillas deleznables, con la sutileza de su raza, puede aglutinar tanta afiligranada maldad en unas cuantas líneas.

La gente de esa hoja periodística, que tan preciada alhaja guarda en su seno, no debe hablar de libertad de prensa, sino de libertad para la felonía. No otra cosa significa aquella información vil y canallesca.

Pero, además, se abre otra perspectiva de peor maldad aún, si cabe: se ha dicho que la información sería falsa; que no ocurrieron los hechos que aquel diario denuncia. Entonces, estaríamos en presencia de una monstruosa perversión. Se habría enlodado deliberada y falsamente la pureza de unos seres que recién comienzan a asomarse sobre la vida, haciéndoles intervenir, por la maña de un obscuro y retorcido profesional del odio, en escenas apócrifas que jamás se habrían plasmado en la realidad.

Cuán triste es que un diario chileno preste sus páginas para que en ellas se arroje turbiedad sobre la limpidez de la juventud. Cuán doloroso resulta comprobar que hay seres a quienes nada ni nadie merece respeto. Cuán decepcionante ver que un diario se complace en propalar la injusticia, adobando sus informaciones con depurada maldad.

LA PREGUNTA

Comunican desde Bonn que nueve millones de alemanes orientales han huído a Occidente.

¿Verdad que es una noticia "bonn", muy "bonn", para las democracias?

De ANIBAL BRAVO KENDRICK

La Batalla de Maipo

La sangrienta y gloriosa batalla, librada el 5 de abril de 1818, en los campos de Maipo, que dio el triunfo a los chilenos, selló definitivamente la independencia de Chile. Aquí pelearon, hace hoy 137 años, miles de hombres que defendían a su rey y su bandera, contra otros miles de hombres que ávidos de libertad, intentaban defender a sus familias, o sea a su patria, y tener gobierno propio.

Después de Cancha Rayada, esa noche triste del 19 de marzo, en que el ejército patriota fue casi roto, el ejército realista, de 4.500 hombres, al mando del brigadier español don José Ordóñez, siguió su marcha hacia la capital, con la intención de envolver por el flanco derecho al ejército chileno, e ir a ocupar el camino entre Santiago y Valparaíso. Tres divisiones al mando en jefe del general realista don Mariano Osorio acamparon el 2 de abril en la hacienda de Lo Espejo, como a 18 kilómetros de Santiago. Osorio tendió sus líneas de ataque inclinándose hacia su izquierda. Algunos batallones de la 1.a división ocupaban una pequeña altura a ese lado de la línea, y formaban el ala izquierda. Otras fuerzas, la 2.a división, se establecieron formando el centro, y el ala derecha quedó a cargo del propio Ordóñez, con la tercera división.

El ejército patriota, que se componía de 4.600 hombres, aproximadamente, al mando en jefe del general don José de San Martín, estaba acampado desde el mismo día, 2 de abril, en un llano ligeramente ondulado, que forma parte de la extensa loma de "Cerrillos", en su parte oriental, y "Loma Blanca", por el poniente. Las tropas daban su frente al sureste; pero haciendo una conversión sobre su derecha, iban a tenderse en línea de batalla sobre el cordón de alturas medianamente pronunciadas, que corre de oriente a poniente, y que forma el costado sur de aquella loma. La caballería estaba en los extremos de la línea: los granaderos a la derecha y los cazadores a la izquierda.

En la mañana del día 5 de abril de 1818, un hermoso domingo de otoño, los dos ejércitos estaban a la vista, el uno enfrente del otro. Trabose al amanecer un vivo tiroteo de avanzada, y los jinetes patriotas cambiaron algunos sablazos con los contrarios. Después de una serie de escaramuzas insignificantes y de ataques aislados de los puestos avanzados, siendo las 11.30 A. M., San Martín mandó romper los fuegos de artillería, para obligar al enemigo a salir de sus posiciones. La artillería chilena, al mando de los comandantes Blanco Encalada y Plaza, hizo los disparos ordenados, pero sin conseguir su intento. Ante este resultado el general en jefe patriota dio orden a sus divisiones, de izquierda y derecha, de acortar la distancia y de empezar desde luego, el combate. La división de la derecha entró luego en acción. El coronel Las Heras avanzó resueltamente con sus granaderos, y los escuadrones patriotas cargaron sable en mano contra los dragones realistas, los cuales se replegaron con grandes pérdidas. La infantería chilena rompió a la vez un fuego intenso sobre el enemigo, en tanto que la batería de artillería de flanco de los patriotas hacía numerosas bajas entre los contrarios. El combate se empeñó, entonces, con gran ardimiento; pero la división realista de Ordóñez, reforzada con los batallones de otras divisiones, batió con increíble audacia a los patriotas, los cuales, no pudiendo sostenerse por mucho tiempo, se retiraron en orden. Entretanto, la artillería colocada de Borgoño y los cazadores de Bueras y de Freire atacaron con gran furia a los realistas, que habían concentrado en el centro de una colina, y lograron contenerlos en su avance, haciéndoles algunas bajas y obligándolos a replegarse. En este momento cae mortalmente herido, para no levantarse más, el valiente comandante don Santiago Bueras, y este jefe patriota muere como un héroe. Los realistas, con caballería y con sólo unos pocos batallones, siguieron resistiendo aún, con singular heroísmo. Luego aparecen los soldados españoles de Burgos y del batallón don Carlos, victoriosos en la guerra contra Napoleón, que venían llegando de la península, y se lanzan con atronadores gritos de ¡Viva el Rey! contra los patriotas, que gritando ¡Viva la Patria!, los repelen y estrechan más y más. Las brigadas de artillería de Chile y los cazadores de Freire acuden también presurosos a estrecharlos, y por los otros batallones chilenos cargan a la bayoneta, con un empuje, a parecer, irresistible. Después de una encarnizada pelea, de una lucha cuerpo a cuerpo, la línea realista se siente vacilar; no pueden ya concentrarse, y emprenden luego la retirada. El campo de batalla quedó cubierto de cadáveres de ambos bandos. La caballería chilena y los diversos cuerpos patriotas persiguieron en su fuga a los vencidos, a los gritos de ¡Victoria! y de ¡Viva Chile!, que resonaban estrepitosamente en todo el campamento. Eran las 2.15 P. M. La derrota definitiva del ejército realista se había consumado ya; pero grupos aislados seguían combatiendo. Entre las cinco y seis de la tarde la batalla terminaba. Los realistas, ya vencidos, desparramados en todas direcciones, fueron llegando poco a poco, en desordenadas columnas, a Lo Espejo, y encerrándose en las casas de la hacienda que habían ocupado antes del combate, hicieron una valiente aunque inútil resistencia. A. B. K.

Cartas al Director

("Quisiera tener un diario escrito por el público".—Ibsen)

Choferes atropellan a los escolares

Señor Director: Me permito molestarle impulsada por los diarios abusos que se cometen de parte de los "señores choferes", de locomoción colectiva, para con los escolares, que, por necesidad imperiosa, llegan a tomar dichos vehículos.

Hace pocos días, el Departamento de Transporte Caminero y Tránsito Público dio a conocer en uno de nuestros diarios de la capital, su resolución de conceder el derecho de recibir 10 escolares de pie en los expresos, donde no haya sillas, trolebuses ni micros. Pero esta filantrópica decisión es lo visto infringida y desaprobada por los choferes, quienes, en la imposibilidad de declararse abiertamente en contra de esta norma, se contentan y sacian sus deseos de venganza y descontento, haciendo víctimas a los escolares de humillaciones y grotescos atropellos, a causa de algo en que éstos no han tenido ni la más íntima parucipación. De aquí que sólo cabe hacer una pregunta: "¿Qué grave delito han cometido para ser tratados en forma tan degradante...?" Ninguno, sólo el hecho de estar educándose para ser hombres útiles a la Patria en el día de mañana.

El día 21, en circunstancias en que yo viajaba en el expreso Egaña (Larrain) de patente ZI-58, subieron 4 escolares que fluctuaban entre los 8 y los 12 años. Desde que colocaron sus tímidos pies de niños en la pasadera, comenzaron a recibir las indirectas y "tallitas" econombradas por los choferes. Una vez dentro, yendo aún más de la mitad del expreso vacío, se les privó del derecho a descansar sus cuerpos en los desocupados asientos.

Más adelante, en el momento de bajarse el más pequeño, tuvo la desgraciada ocurrencia de tocar el timbre para que se le abriera la puerta trasera para descender, por lo cual se hizo acreedor de las burlas del chofer, el cual lo obligó a bajar por delante, contrariando todo reglamento.

Pueda ser que estas extensas palabras, que estoy segura encierran la unánime protesta del público en general en contra de los dioses de la locomoción, encuentren una eficiente acogida de parte de las autoridades pertinentes, para que pongan atajo a esta muestra de incivilización que deshonra a nuestro Chile.

Quedándole muy agradecida, se despide de Ud. su atta. y S. S., **Ida del C. Corominas W.**

Crecimiento del barrio del Country Club

Señor Director: La Municipalidad de Ñuñoa no ha atendido debidamente el enorme crecimiento de uno de sus barrios residenciales más hermosos, como es el que se encuentra en las vecindades del Country Club. En efecto, este barrio se ha ido extendiendo por una vasta extensión y no se ha cuidado de reservar terrenos para alguna plaza.

Se han hecho loteos en las distintas chacras que existían antes, y la I. Municipalidad ha dejado que se hagan allí ton ni son. Es así como se ven largas calles y más calles y ni una plaza o plazoleta siquiera. Las construcciones van avanzando y cada día se hará más difícil reservar algún terreno para este objeto. S. S. S. —

Lo saluda atte. **Cornet 617520, Santiago.**

De TEOFILO CID

"Living-Room"

A manera de introito, debo aclarar al lector que, a pesar de su título, esta nota no contiene juicio alguno sobre la representación teatral que nuestra Primera Escuela Dramática realiza por estos días. A mí me sucede lo que en su tiempo y con razones personales de inmenso mayor peso, le sucedía a Baudelaire. Cuando voy al teatro me dejo seducir por las luces lustrales que emite la gran araña colgada del techo. Ellas son la América soñada de estas miradas perdidas que brotan de mis pupilas, según los actores hilvanan el cañamazo de sus parlamentos. ¿Qué podría modificar en mí esta inocente distracción? No soy hombre de teatro. Los hombres de teatro son seres de un sano equilibrio social, surtos en el foyer como los barcos de una escuadra.

En cambio, amo las piezas de teatro, con ese amor deleitoso y cargado de odio que produce aquello que, aún estando a recado de mano, no podemos poseer. Escribir obras de teatro ha sido siempre una secreta ambición que, para suerte nuestra, hemos sabido contener y eliminar. En ese sentido, le cobramos ventaja a muchos inválidos que pretenden subvertir los escenarios con baldados intentos dramáticos. El teatro embebe a ciertos escritores y escribidores con sus seductoras emanaciones. Miente el escritor que no confiesa, ante sus congéneres del teatro, una pizca de envidia. Allí, el éxito es inmediato. El público ríe, llora, se compunge o se alboroza; es una mujer altiva que se rinde... ¡Cuán lejos se halla de todo eso el pobre poeta lírico, retraído en su oquedad particular!

El sábado en la noche tuve la buena ocurrencia de meterme al teatro. No lo hago nunca, como bien lo supondréis. Pertenezco a la raza de los que viven, por lo menos la mitad de la vida, en el cinematógrafo. Amo la indescriptible aventura del oeste, con sus tiroteos vesánicos y sus jefes indios apabullantes; me dejo encantar, igualmente, por la dorada piel de ciertas protagonistas malvadas; y es cosa que llega a mi vieja alma de sádico soñador los fríos crímenes calculados por los gangsters.

En el cine, no pienso. Es posible, incluso, que le tenga un poco de desprecio a este arte que algunos iniciados han dado en llamar el séptimo. Es posible, también, que le tenga mucho respeto al teatro y que ese sea el motivo, y no otro, del desvío que siento por las galas de Talía.

Cuando entro al cine, lo hago con el mismo ánimo disoluto de complacencia física con que muchos entran al baño turco. Me gusta dejarme sobar por la obscuridad que allí reina, por la caricia felpuda de los sillones y por el asordinado vivir de los seres, que allí se aquietan, rituales. Es maravilloso seguir la fantástica aventura del millonario que queda pobre y del pobre que se hace millonario, todo esto, en un solo barquinazo del destino. En realidad, no espero nada del cine. Amo, incluso, las películas más idiotas...

En cambio, cuando voy al teatro, y la araña central no me seduce, escucho. El teatro es placer literario, después de todo. ¡Es la escanciada maravilla del verbo!

El sábado no tuve araña central, ante mis ojos. Seguí, pues, el desarrollo de la pieza con un interés de alto vuelo, "Living-room", pese a la opinión de unos cuantos inadvertidos, es una gran pieza.

No es que influya en mi juicio la reverente opinión que Graham Grene, me merece como novelista; por lo general, los buenos novelistas no son buenos autores teatrales; esto último me confirma, decididamente, la independencia con que juzgo su "Living-room". Es una gran pieza dramática, por el ordenado y justo suceder de los cuadros de vida que presenta y por el tono fundamentalmente actual con que fue concebida.

¿Qué papel desempeña el catolicismo en la solución de los conflictos y problemas humanos? ¿Ha hecho crisis, en verdad, la confianza en los poderes divinos? ¿Por qué, si no, temenos a la muerte y nos duele y asusta su vigencia inevitable?

Estas preguntas, dirigidas al espectador, en un diálogo apasionante, forman la trabazón ideológica de la obra.

No quiero develar el tejido de la trama; acaso ésta importe poco. Su fundamento reside en las preocupaciones anotadas anteriormente y no en la pericia que nos descubre. Hasta ella pesa, con ingrata gravidez, en el ánimo del espectador, suscitando un melodramatismo un tanto barroco e inútil. (No olvidemos que Graham Greene es también autor de novelas policiales, de las que ha extraído buena parte de su técnica.) ¡Pero la metáfora que usa para plantearnos la convicción que da vida a la obra es de un acabado refinamiento escénico!

¿Qué es "living-room?

Dentro de la casa, enorme casa del período victoriano, viven o sobreviven tres ancianos decrépitos, espiados por la muerte. Son: el hermano sacerdote, acongojado por la duda de si ha cumplido o no su misión sacramental: son, además, dos hermanas envejecidas y enloquecidas por la sordidez de una existencia trivial. El hermano sacerdote ha sufrido un accidente automovilístico en el que perdió las dos piernas. Estos singulares personajes, con la singularidad de lo plural (perdonadme la aparente paradoja), se encuentran acosados por la muerte en el living-room. Living, como lo indica la palabra, es vida. El living-room es donde se hace la vida, con el acopio de sus intereses contradictorios y sus intempestivos arranques pasionales. En el caso especial de la obra de Greene, el living, que es donde se desarrolla el suceder dramático, es el antiguo cuarto de los niños. ¿Por qué? Porque es el único sitio de la casa en donde la muerte no ha entrado, por las razones obvias que bien comprendéis. Los demás cuartos han sido sellados por el miedo, por la falta de confianza en Dios, porque flaquea la fe. Los tres personajes, cada uno desde su punto de vista diferente, se hallan en pareja situación. Hasta que...

Pero es mejor que vayais personalmente a ver lo que sucede cuando la vida, con su afluencia de amor, odio y pasión, entra a la casa y estremece a aquellas almas débiles. Veréis en qué forma reacciona cada uno de ellos y cómo hacia el final de la obra surge el verdadero candor cristiano, "triunfante de la muerte". T. C.

"NO HAY CRISIS DE GABINETE", DECLARO MINISTRO MONTERO

"No hay motivo para creer que exista o haya existido crisis de Gabinete", manifestó ayer el Ministro del Interior, señor Carlos Montero Schmidt, a los periodistas. Agregó que en las conversaciones sostenidas por el Presidente de la República con el abogado de la Confederación de Sindicatos de los Empleados del Servicio del Estado, señor William Thayer, participaron los Ministros de Interior, Hacienda y Salud, y "sus resultados contaron con la aprobación personal mía", manifestó el señor Montero.

Dijo que tampoco había razón alguna para estimar que los Ministros habían perdido la confianza del Presidente de la República, porque el Jefe del Estado les había mantenido informados de la reunión que sostuvo con el señor Thayer, la cual fue ausperiada por terceras personas.

A continuación el señor Montero dio a conocer los puntos del arreglo final con los bancarios, que son los mismos que ya fueron dados a conocer al público en nuestra edición del domingo último.

LA LABOR DE S. E. EN FAVOR DE LOS TRABAJADORES DESTACO EN TALCA LA SRA. MARIA DE LA CRUZ

Extraordinaria actividad está desarrollando la Unión Nacional Laborista, con motivo de la reanudación de labores del presente año. Al efecto, se ha trazado un plan de vastos alcances, que empezó con la gran concentración llevada a efecto el domingo último en la ciudad de Talca. Asistieron más de tres mil personas.

Abrió el acto el presidente de la UNAL de Talca, don Luis Torres Loyola, quien hizo un análisis de la labor que este movimiento está realizando en los sectores pobres de esa ciudad. A continuación usó la tribuna el secretario general de la Unión Nacional Laborista, don Enrique Castro Farías, para hacer la presentación del acto, programa que se ha trazado el Movimiento.

Luego, habló la líder de la UNAL, señora María de la Cruz, quien fue interrumpida por los aplausos de los asistentes en diversos pasajes de su discurso. La señora María de la Cruz hizo una calurosa defensa de los propósitos del Gobierno, para dar a los trabajadores, en favor de las masas laboriosas, una remuneración digna de Chile una remuneración justa. Manifestó que el General Ibáñez constituía la piedra angular de las esperanzas del pueblo, y agregó que en sus manos los obreros entregaban sus aspiraciones, con el convencimiento pleno de que el Primer Mandatario está luchando por la realización de un programa que los favorezca.

Analizó, en seguida, las dificultades que el Jefe del Estado ha encontrado en su gestión administrativa, declarando que estos obstáculos han entorpecido, en parte, las realizaciones que persigue el Presidente, pero que, a pesar de ello, sus obras son efectivas y prácticas.

REUNION DE AYER. — A las 19.30 horas de ayer, en Catedral 1264, la Unión Nacional Laborista prosiguió una serie de foros públicos, de los días lunes, con asistencia del presidente de la UNAL, diputado don Galvarino Rivera, la líder María de la Cruz, y el secretario general, señor Castro Farías.

En la última de estas reuniones, además de los dirigentes nombrados, usaron de la palabra numerosos militantes, para plantear problemas relacionados con la marcha del Movimiento, tratándose especialmente acerca del plan de concentraciones que la Unión Nacional Laborista llevará a efecto en el curso del presente mes, en diversas comunas del Primer Distrito de Santiago.

AMPLIA PROTECCION A LAS INDUSTRIAS NACIONALES OTORGARA EL GOBIERNO

Dijo el Ministro de Economía, señor Tarud, en el MNI.

En la última reunión conjunta de la Junta Ejecutiva y del Consejo Económico del Movimiento Nacional Independiente, el Ministro de Economía, señor Rafael Tarud, especialmente invitado, hizo una interesante exposición sobre los últimos acontecimientos políticos y su incidencia en los problemas económicos, y éstos, en su relación con el proceso inflacionista y el alza del costo de la vida.

El señor Tarud dio a conocer, en primer término, los antecedentes que han hecho prácticamente imposible contener las alzas de los precios. Agregó que, cuando por segunda vez llegó al Ministerio de Economía, se encontró con más de un centenar de solicitudes de alzas, de las cuales han sido inevitables no más de seis de ellas.

POLITICA CAMBIARIA.— Respecto del problema cambiario, el Ministro dio a conocer las medidas de saneamiento en nuestro comercio exterior, expresando que a tal fin tienden las operaciones marginales con dólar a $ 200, la exigencia a los Bancos de liquidar las divisas en plazos determinados, la terminación del régimen de cobertura diferida, originaria de fuertes déficit en el Cálculo Estimativo de Divisas, y otras medidas cuyos decretos están en trámite.

PROTECCION A LA INDUSTRIA.— Más adelante, el señor Tarud se refirió específicamente a la instalación en el país de industrias, cuya materia prima debe importarse. Expresó que las "industrias artificiales" llevan al empobrecimiento del país, por la fuerte sangría que significa la internación de esas materias primas, lo cual sólo agrava el presupuesto de divisas.

En cambio —dijo—, el Gobierno está firmemente determinado a estimular y proteger a las industrias chilenas, que trabajen con materias primas nacionales, como son la minería (cuando trabaja con costos aceptables), la pesquería, la madera y la agricultura, que son fuente potencial de riqueza, y en todo caso alimentan y dan trabajo al pueblo.

A este respecto, el Ministro afirmó que el Gobierno dará a las industrias chilenas toda clase de facilidades, cambiarias y crediticias. Esta política —comentó— se hará cada vez más efectiva y será el mejor aliento para el capital extranjero que esté interesado en estas industrias básicas.

Finalmente, el señor Tarud aludió a la estabilidad monetaria, a la política antinflacionista, el Presupuesto, la especulación, etc. Concedió interrupciones y contestó preguntas formuladas por los asistentes a la reunión.

Al término de su exposición, el Ministro de Economía recibió los agradecimientos del presidente del MNI, señor Luis Karque.

CAMARA TERMINARA DE VOTAR EL VETO A PROYECTO DEL COBRE

En su sesión de las 16 horas de hoy, la Cámara de Diputados pondrá fin al debate y votación de las observaciones del Presidente de la República, al proyecto que establece un nuevo régimen tributario para la gran minería del cobre.

La tabla consulta, además, el proyecto que excluye a los Servicios de Correos y Telégrafos, de la prohibición de proveer vacantes, establecida en el art. 15 transitorio, de la Ley 11,575, y la moción que establece un régimen de previsión para los agentes de cabotaje.

SENADO.— Es posible que, en su sesión de esta tarde, el Senado empiece a conocer el proyecto, aprobado por la Cámara de Diputados, que autoriza recursos para la Fundación de Viviendas de Emergencia.

COMISION DE TECNICOS ESTUDIA UN PROYECTO DE SEGURO ESCOLAR

El Superintendente de Seguridad Social, don Guillermo Torres Orrego, informó ayer que una comisión de técnicos está dando término al estudio del proyecto de ley por el cual se creará el Seguro del Estudiante, destinado a favorecer a más de un millón de niños en todo el país. La idea central de este Seguro Escolar es garantizar a los niños su integral educación hasta el aprendizaje de una profesión que los capacite para ganarse la vida y, por ende, ser elementos útiles a la sociedad.

El proyecto consulta el pago de subsidios y pensiones por muerte del jefe de familia, accidente del estudiante y, en general, por falta de recursos para dar término a la capacitación del niño para encarar con éxito su lucha por la vida. Este Seguro Escolar cubrirá los riesgos de los estudiantes primarios, secundarios y universitarios, hasta la edad de 24 años, según los casos.

INGRESOS POR $ 28.506.270.000.— TIENEN LAS CAJAS DE PREVISION

Un cuadro estadístico elaborado por la Superintendencia de Seguridad Social establece que en las diferentes Cajas de Previsión y organismos auxiliares se registra un total de 1.560.412 imponentes, que perciben rentas (sueldos y jornales) por un total de $ 90.998.670.000. Las Cajas, por concepto de imposiciones patronales, personales y otras, perciben en total 28 mil 506 millones 270 mil pesos, que se distribuyen como sigue:

Gastos administrativos, 2 mil 157 millones 428 mil pesos; Inversiones, $ 310.037.000; Medicina Curativa, $ 1.921.968.000; Medicina Preventiva, $ 385 millones 367 mil pesos; Subsidios, $ 69.255.000; Pensiones, 4 mil 189 millones 643 mil pesos; Seguros de Vida y Cuotas Mortuorias, $ 117.077.000; Devolución de Imposiciones, $ 663.452.000; Subsidios de Cesantía, 266 millones 138 mil pesos, y Asignación Familiar y Bonificaciones, $ 6.130.472.000, que hacen un total de egresos de 16 mil 210 millones 837 mil pesos, lo que sumado a un excedente para acumulaciones de 12.295.433.000 pesos, totaliza los 28.506.270.000 pesos de ingresos por imposiciones.

Ministro de Hacienda enviará al Senado proyectos concretos

El Ministro de Hacienda, señor Sergio Recabarren, manifestó ayer que, durante el feriado de Semana Santa, se concretarán los proyectos genéricos enviados con el Mensaje de Facultades Extraordinarias, especificando cada uno separadamente, "con el fin de presentar iniciativas condensadas y no leyes reglamentarias que, por su extensión, pueden ser desplazadas transformadas y desvirtuadas en sus propósitos, tal como ocurrió con la Ley de Arrendamientos".

Las declaraciones anteriores fueron formuladas por el Ministro Recabarren, durante una conferencia de prensa realizada en el despacho del Ministro del Interior, momentos después de terminado el Consejo de Gabinete, que presidió el Jefe del Estado.

Agregó el señor Recabarren, que el acuerdo a que llegamos con la Comisión Especial del Senado, fue de no votar la constitucionalidad del Proyecto de Facultades, y concretar los deseos del Ejecutivo en proyectos".

ARREGLO CON EMPRESAS FRANCESAS. — Interrogado el señor Recabarren respecto al pago de lo que Chile debe a los fabricantes de buses "Berliet" y "Vetra", respondió que, a este respecto, existe, por una parte, el aspecto de la deuda en dólares, que se solucionará por intermedio de la COVENSA, entregando una partida de salitre y vendiendo a Francia tres mil toneladas de cobre al precio del mercado actual; por otra parte, habrá que pagar alrededor de 1.000 millones de pesos en moneda nacional, de los cuales se han vencido obligaciones por 285 millones, que serán cancelados con los fondos del 2 por ciento para casos de emergencia y que, posteriormente, en el transcurso de este año, serán reintegrados con el suplemento al presupuesto que será acordado por el Congreso.

Con bonos reajustables se comprarán departamentos de Cajas de Previsión

LOS PRESTAMOS LOS HARA EL BANCO DEL ESTADO A LOS IMPONENTES QUE ESTEN OCUPANDO ESAS HABITACIONES

PROYECTO DE LEY FUE AL CONGRESO

El Gobierno envió ayer al Congreso Nacional un proyecto de ley, por el cual se autoriza la venta de los edificios de departamentos de las Cajas de Previsión.

La razón es que estas inversiones no significan una garantía, por diversas causas, entre otras, los costosos gastos de administración. Según el proyecto, esos departamentos podrán ser adquiridos por los imponentes que sean sus ocupantes, y para ello el Banco del Estado les concederá préstamos en Bonos Reajustables de Fomento de la Construcción de Habitación Popular, bonos que las instituciones de previsión podrán vender libremente, con el objeto de destinar su producto a la construcción de habitaciones económicas.

EL MENSAJE.— He aquí el texto del Mensaje correspondiente:

"Conciudadanos del Senado y de la Cámara de Diputados:

Como es de vuestro conocimiento, las instituciones de previsión tienen grandes sumas de capitales y reservas invertidas en edificios de departamentos y otros análogos.

Estas inversiones producen a las instituciones mencionadas una rentabilidad que está muy lejos de significar una garantía para sus capitales de sus imponentes, debido a su costosa administración, y por las dificultades que se presentan de poder reajustar los arriendos en la forma que corresponden legal y económicamente, imposibilitándoles, por lo tanto, dar el debido cumplimiento a sus obligaciones y provocando, en parte, su desfinanciamiento actuarial.

Por otra parte, sabido es que estas inversiones estáticas no cumplen con las finalidades de proporcionar habitaciones a sus afiliados, puesto que un gran número de ellos no goza de este beneficio.

En estas circunstancias, el Ejecutivo estima que si se vendieran estas propiedades en condiciones que garantizaran la mantención de los valores, mediante reajustes compensatorios de la desvalorización monetaria, se podría continuar la construcción de nuevos edificios para su venta entre los imponentes.

En esta forma, las instituciones de previsión tendrían en constante movimiento sus capitales, sin sufrir reducciones en sus valores, y, al mismo tiempo con ganancias moderadas, que permitirían afrontar en el futuro posibles reajustes de sus compromisos para con sus imponentes.

Dadas las razones expuestas, me permito someter a vuestra consideración, para que sea tratado en el actual período extraordinario de sesiones, el siguiente

PROYECTO DE LEY:

ARTICULO 1.o.— Autorízase al Banco del Estado para conceder préstamos en Bonos Reajustables de Fomento de la Construcción de Habitación Popular, a los imponentes de instituciones de previsión, con el fin de que puedan adquirir habitaciones de dominio de las respectivas instituciones que tengan actualmente construídas, y aunque no constituyan viviendas económicas o populares, según la ley.

Estos préstamos pueden ser por el valor total del respectivo precio de la compraventa.

ARTICULO 2.o.— Se podrán conceder préstamos, según el artículo anterior, para que los imponentes adquieran habitaciones que en el futuro construyan las instituciones de previsión con fondos de inversiones o productos de las ventas que se efectúen de acuerdo con dicho artículo, siempre que reúnan características de habitaciones económicas a criterio de la Corporación Nacional de Inversiones de Previsión.

ARTICULO 3.o.— Las instituciones de previsión que vendan a sus imponentes inmuebles, de acuerdo con los artículos anteriores, estarán obligadas a aceptar en pago los Bonos de Fomento de la Habitación Popular, emitidos por el Banco del Estado con este preciso objeto, a la paridad fijada por dicho Banco para la fecha de la transacción.

Estas operaciones no se sujetarán a las normas y demás condiciones fijadas por las respectivas leyes orgánicas de las instituciones de previsión, sino que a las determinadas en la presente Ley y su Reglamento. Los imponentes que celebren estas compraventas mantendrán sus demás opciones a obtener préstamos hipotecarios de las respectivas instituciones de previsión, de acuerdo con las leyes orgánicas de las mismas y sus reglamentaciones.

ARTICULO 4.o.— Los Bonos emitidos para estas adquisiciones tendrán un reajuste especial que se determinará de común acuerdo entre el Banco del Estado y las instituciones de previsión respectivas, considerando como factor preponderante el reajuste que experimenten las remuneraciones de los deudores o las de todos los imponentes de ella.

Estos Bonos gozarán de un interés igual al bancario vigente al momento de devengarse.

ARTICULO 5.o.— Las instituciones de previsión podrán vender libremente dichos Bonos, con el objeto de destinar su producto a la construcción de habitaciones, según el artículo 2.o; podrán conceder préstamos con garantía hipotecaria, para que construyan habitaciones que reúnan esas características, o podrán darlos en garantía en instituciones bancarias o de créditos, con el objeto de celebrar mutuos, cuyo producto se destine, precisamente, a la misma finalidad.

ARTICULO 6.o.— El Presidente de la República dictará un Reglamento en que se determinen la forma y condiciones de la emisión de Bonos, de los reajustes de ellos, de las transacciones y demás materias a que se refiere la presente Ley.

ARTICULO 7.o.— Esta Ley empezará a regir desde su publicación en el Diario Oficial.

DISPOSICIONES TRANSITORIAS.— ARTICULO 1.o.— El Banco del Estado podrá conceder préstamos, según el artículo primero, a actuales ocupantes de los inmuebles respectivos que no sean imponentes de la institución de previsión dueña de los mismos, cuando se comprobare que no hay interés de los imponentes para adquirir dichos inmuebles en las condiciones fijadas por esta Ley, y reúnan los demás requisitos que, al efecto, determine el Reglamento.

ARTICULO 2.o.— El Banco del Estado podrá conceder préstamos de acuerdo con esta Ley, en favor de las Sociedades Anónimas Cooperadoras de la Colonización que se establezcan, según el DFL N.o 439 de 1953, y precisamente con el objeto de que puedan adquirir predios agrícolas de dominio actual de las instituciones de previsión. En estos casos el reajuste de los Bonos podrá regularse para las variaciones que experimentan determinados productos agropecuarios.

ARTICULO 3.o.— Las compraventas que se lleven a cabo, según el artículo primero de esta Ley, podrán realizarse de acuerdo con las disposiciones de la Ley N.o 6,071, sin que rija para estos efectos lo ordenado en el artículo 21 de ella, siempre que exista informe favorable y fundado de la Corporación Nacional de Inversiones.

(Fdos.): **CARLOS IBAÑEZ DEL CAMPO**, Presidente de la República; **Jorge Aravena**, Ministro de Salud Pública".

APARECIO N.o 221 DE ECONOMIA Y FINANZAS

Está en circulación el número 221 correspondiente al mes de marzo de esta revista de estudios económicos que dirige el financista don Daniel Armanet y que como en sus ediciones anteriores presenta a sus lectores un variado temario sobre los problemas nacionales y extranjeros de mayor actualidad y trascendencia dentro del mundo de las finanzas.

El sumario de la edición que comentamos es el siguiente: "La filosofía del público" por Daniel Armanet", "Posibilidad de una crisis económica mundial en 1958" y "Monedas de compensación", por Zarko Luksic; "Riesgos en la transición a la convertibilidad" por Hand Robert Heinrich; un interesante estudio de las Naciones Unidas, "Las inversiones extranjeras en América Latina"; Notas del Continente (EE. UU., Brasil, Argentina y Perú).

RESULTADO DE UNA RIFA

En la rifa del 6.o Año de Ingeniería, resultó premiado con el yate y el auto, el N.o 40819

(Gordo de la Lotería de Concepción del 26 de marzo).

Acontece...

POR YOLANDA ROSS

DESDE el sábado pasado tenemos de visita, hospedado en Villa Paidahue, en La Reina, al Presidente de la Alta Corte del Uruguay, Manuel López Esponda. Su paseo a estas tierras no tiene nada de protocolar, ni de oficial. Responde a un motivo familiar. Visita a su hermano Emilio, que pasa gran parte del año en su residencia de Villa Paidahue, con su esposa Mónica Gelchi, una atrayente chilena, y su hijo, que ya camina sobre sus dos nacionalidades...

* * *

PARA LOS URUGUAYOS, vivir en La Reina, es lo mismo que sentar sus reales al frente del Cristo Redentor de los Andes. No dejan de sentir la influencia de la altura, cosa de la que se queja María Teresa Costa, esposa del Presidente de la Corte uruguaya, y de lo que no se ha dado ni cuenta Diana, la hija, que, empinada en sus quince años, ve cómo han caído a sus pies los galanes chilenos a su segundo día de estar por estos lados. Pero, a pesar de los "altos efectos", no por eso deja el trío de amigos que nos visitan de admirar, desde arriba, el paisaje que ofrece la vista de Santiago. Paisaje que alcanzó a disfrutar también desde Villa Paidahue, el malogrado Presidente Juan Antonio Ríos...

* * *

LOS LOPEZ ESPONDA comenzaron su iniciación en Santiago con pie derecho. Es decir, cayeron tan simpáticos en nuestros ambientes, que casi no los han dejado respirar a atenciones. Según hemos oído. El domingo fueron invitados a almorzar al Club Hípico, y en la tarde, Ciro Salazar, Ministro de la Corte Suprema, los invitó al matrimonio de una sobrina suya. La novia era María Angélica Silva Sanovia Salazar, que se llevó al altar a Enrique Javalquinto Markmann, desde hacía en esta forma el cuarteto "los solteros" que actúan en el Protocolo de nuestra Cancillería, con las primeras figuras de Alvaro Droguett (jefe del grupo), Ricardo Letelier y Douglas Gordon. Con la caída del "Santo Espíritu" en este sector, se está temiendo una gran "desbandada" en este año...

* * *

DESPUES DE LA CEREMONIA religiosa, que se efectuó en la Iglesia de los Sagrados Corazones, y en donde Enrique Javalquinto esperó a su novia, en la puerta, sin salirse del "protocolo" ni aún en esta oportunidad única de su vida, se realizó una gran recepción en una de las mansiones más tradicionales de Santiago, convertida hoy en Monumento Nacional y que pertenece a la familia de María Angélica, la joven novia. Esta residencia, en donde se solazaron los invitados por corredores, parques, patios y rincones que hablaban de otras épocas, era la que perteneciera a don Ignacio Domeyko. No pocas cosas interesantes coleccionó allí el ilustre geólogo, Rector y profesor de la Universidad de Chile, que dedicara cincuenta años de su vida a profundizar los estudios de esta tierra, materia en que no ha sido por nadie aventajado. Con tanta maravilla que admirar y estudiar, la recepción tuvo su doble atractivo. Por un lado la fiesta en sí misma, y por otro, el contacto con esta reliquia nacional.

* * *

CASARSE CON LA HIJA de un General del Ejército, debe ser cosa seria, sobre todo para un teniente. Un general por suegro, es como para amedrentar a cualquiera. Aunque los factores se inviertan: un suegro en el Ejército y un general en casa. Por tal valentía, Hernán Goyoaga debería ascender de grado. Claro es que su flamante suegro, el general Horacio Gamboa Núñez será general en las filas, pero, en su casa... es un dócil marido y docilísimo padre, y, entonces, se comprende mejor la valentía del teniente Goyoaga... El hecho es que Goyoaga, olvidándose que tendría a un general por suegro, se casó con Adriana Gamboa Verdugo, el domingo pasado, la segunda hija de los cuatro hijos del general Gamboa...

* * *

LA NOVIA, o sea, Adriana Gamboa, lució en su matrimonio el más suntuoso traje que hemos visto este año. Era un modelo de Jacques Fath, traído especialmente para ella por vía aérea. Trabajado en tul nylon, bordado y recamado en strass y pedrerías. Era un soberbio conjunto, que se complementaba con una toca modelo "corona de reina". No llevaba ni ramillete de flores, ni libro de misa. En cambio, desde su manga derecha colgaba graciosamente un antiquísimo rosario de perlas cultivadas y trabajado en filigrana de oro. Esta pieza tenía, además, un valor sentimental. Adriana Verdugo, mamá de la novia, lo había adquirido en Bolivia hace tiempo para que su misma hija, que en esta oportunidad lo llevaba, iniciara con él su Primera Comunión...

* * *

LA FIESTA en "la Castrina", casa de los Gamboa Verdugo, fue también magnífica. Más de quinientos invitados participaron en ella. Y para que el marco de la recepción fuera adecuado, hubo que sacrificar del parque de la casa, la colección de rosales, flores y árboles que eran el orgullo de la familia, y colocar a su vez una enorme carpa que cobijó el buffet y la pista de baile...

Y. R.

NACIMIENTOS.— En la Clínica Santa María ha nacido ayer Juan Cristóbal Errázuriz Henckel, hijo del señor Salvador Errázuriz Vallasco y de la señora Elvira Henckel de Errázuriz.

—En Osorno, ha nacido un hijo del señor Waldo Labarca Carranza y de la señora Adriana Capdeville Banderas de Labarca.

FALLECIMIENTO. — El 29 de marzo recién pasado dejó de existir en la ciudad de Pitrufquén el señor Germán Miranda Navarrete, miembro de distinguidas familias de Santiago, San Carlos, Chillán, Temuco, Pitrufquén, Valdivia, Llilén y Carahue.

El señor Miranda ocupaba el cargo de secretario de la Dirección Departamental de Educación Primaria, en el cual se desempeñó por más de veinte años.

RETIRO DE SEMANA SANTA PARA OFICINISTAS.— Circula la siguiente invitación: "El Centro de Oficinistas de la Acción Católica tiene el agrado de invitar a sus compañeras de trabajo a los ejercicios espirituales de Semana Santa que comenzarán el jueves próximo, a las 19 horas, para terminar el domingo, a las 12 horas, en la Casa de Ejercicios, San Francisco Javier (Crescente Errázuriz 907), serán predicados por el Pbro. don Elías de la Cruz. Inscripciones en Agustinas 1480, los miércoles de 19 a 20 horas, o al fono 87720. Valor: $ 530".

MATRIMONIOS CONCERTADOS. —Ha quedado concertado el matrimonio de la señorita Graciela Areya Steck con el señor Jaime Ramírez Banda.

Hicieron la visita de estilo el señor Aníbal Ramírez Vargas y señora Rebeca Banda de Ramírez.

—Ha quedado concertado el matrimonio de la señorita Lucía García Rodríguez con el señor Sergio Pohl Giagnoni.

Hicieron la visita de estilo el señor Emilio Pohl Geaswein y señora Magdalena Giagnoni de Pohl. Bendijo las argollas el Pbro. don Carlos Vega.

CRITICA DE ARTE.—

El Salón de Aficionados

Por RICARDO BINDIS

La Sala de Arte del Ministerio de Educación inaugura su período de exposiciones de 1955, con el Tercer Salón de Aficionados, tradicional muestra de pinturas y dibujos que viene sirviendo de apertura a las últimas temporadas artísticas de la mencionada galería.

El actual es sin duda el mejor Salón de Aficionados que se ha realizado, y en la mayoría de las obras expuestas aunque se advierte una técnica elemental, se intuyen los valores del arte contemporáneo, y palpita la franqueza, la honestidad de expresión, y no dejan de sorprender con una obra que no halagando el gusto del grueso público se eleva hacia una originalidad y candor primitivos que entusiasman y que conviene estimular en todo su valor. Por otra parte, junto a este grupo que podríamos denominar de aficionados típicos, se ha incorporado una serie de figuras que están en una fase formativa dentro del campo profesional —uno o dos años en la Escuela de Bellas Artes— y que por no estar en posesión de todos los elementos técnicos, quedan en la categoría de tales. Esta última circunstancia, agregada a la superación de otros aficionados ya conocidos (muchos de ellos ya han recibido la beneficiosa influencia de las Academias Libres, cuya labor de cultura plástica nadie puede negar), han elevado la calidad artística del presente certamen.

Entre las telas que más sorprenden, están las de Benigno Iribarra, en especial su "Cocina", donde la luz se recrea en una escena típicamente nacional, la crudeza de los betunes no alcanzan a malograr una obra que deslumbra por la originalidad y el feliz tratamiento de los elementos domésticos que están sobre la mesa. Juan Bustamante va hacia las composiciones alegóricas en que priman las figuras con cierta ampliación de las extremidades que lo acercan al muralismo azteca, pero sin poseer su beligerancia política; los progresos de Bustamante han sido enormes tanto en pintura como en grabado. Héctor Herrera, más intelectualizado, brilla por su decorativismo que se va realzado con un encendido cromatismo.

Igualmente valiosas son las realizaciones de Irene Tschorne, Alfredo Castro, Renato Carvallo y Mauricio Goytia, que quedan en una honesta posición de aficionados netos, ajenos al espíritu plástico que se inculca en los establecimientos artísticos: sus telas preñadas de sinceridad expresiva, realizadas con plausible afán de creación, están ejecutadas con una técnica elemental, pero que se supie con encantadora pureza artística.

Con una mayor ambición plástica, y ya dentro de cierta claridad de conceptos pictóricos, mencionamos a Luis Vidal, que muestra una "Naturaleza muerta", ejecutada dentro de finos grises, que van dibujando formas preciosas bastante bien compuestas, falla eso sí, la solución del paño del fondo; Sergio Labedisky exhibe una "Naturaleza muerta" con pescado muy bien realizada, dentro de variaciones de grises verdosos. Juan Muñoz contribuye con su "Paisaje", a sustentar ciertos principios de la pintura al aire libre.

En la Sección Dibujo, resalta con brillos propios el nombre de Héctor Wistuba, que destaca su graciosa caligrafía lineal en sus croquis de animales, en tanto, que en sus naturalezas muertas y sus bodegones muestra su atmosférica visión dentro de justas "manchas". Alfonso Puente, muy habilidoso también, en el "panneaux" que aquí se presenta. Ximena Cruz, con sus apuntes a tinta, mantiene la calidad de los dibujos que se presentan en este certamen de aficionados. Finalmente, mencionamos los cuadros de: Hernán Meschi, dentro de recio tratamiento pictórico; Edith Palmer, Sally Weintraub, José Olivos, Carlos Vásquez, Alfonso Puente e Iván Cáriz, todos ellos muy bien inspirados en sus particulares expresiones.

R. B.

HOROSCOPO

POR ARIT SOHAMM

EDUORT, nacido el 23 de junio de 1907; INAPAI, nacido el 13 de mayo de 1936; VIRGINIANO, nacido el 5 de septiembre de 1931; ANA E. R., nacida el 18 de febrero de 1889; GLADYS DE LA PA., nacida el 21 de octubre de 1932; KIKO, nacido el 10 de abril de 1931, y HERNAN PACHECO G., nacido el 30 de agosto de 1934.

Todas estas personas pertenecen al grupo astrológico número uno, y, por esta razón, poseen las siguientes tendencias, aptitudes y características:

Singularidad, originalidad, concentración, independencia, impulso y espíritu creador. Tienen la misión de unificar sus pensamientos y acciones para aprender a bastarse a sí mismo, y crear por sus propios medios los beneficios que se derivan de la independencia en el pensar y obrar. Son firmes en sus ideas, activos en el pronósito, y constantes en sus deseos. Les agrada la responsabilidad. Las fuerzas que actúan a través de estas personas las impulsan constantemente a modelar nuevas creaciones, y sólo alcanzan plena satisfacción cuando realizan con eficacia sus labores, y ocupan puestos importantes en los que tienen oportunidad de introducir mejoras útiles y originales. La iniciativa y la singularidad son sus mejores elementos. Pueden ser diseñadores, inventores, fabricantes de nuevos productos, organizadores, exploradores, jefes de negocios, y, en general, realizarán con eficacia cualquier labor que requiera iniciativa, espíritu inventivo y aptitud ejecutiva. Generalmente armonizan con las personas de los grupos astrológicos números cuatro y ocho. Para tener éxito en la vida deben evitar las siguientes tendencias: Arrogancia, espíritu dominador, inconsideración y sumisión.

SAGITARIO, nacido el 22 de junio de 1923; INES GONZALEZ TAJEA, nacida el 18 de febrero de 1918; BETTY, nacida el 26 de noviembre de 1937; MARIANELA, nacida el 19 de marzo de 1934; MARIA INES ACEVEDO GONZALEZ, nacida el 2 de abril de 1941; MARILU C. R., nacida el 14 de agosto de 1934, y CARMEN G., nacida el 14 de agosto de 1934.

Todas estas personas pertenecen al grupo astrológico número tres, y, por esta razón, poseen las siguientes tendencias, características y aptitudes:

Originalidad en sus creaciones, tacto para presentarlas y optimismo para confiar en ellas. Representan la alegría, el buen humor y la animación en todas las reuniones. Generalmente son muy apegadas a la familia, excelentes amigos, saben llevar con desenfado las contrariedades, y se hacen los graciosos en todos lados. Por ser excesivamente emotivos cambian con facilidad, carecen de perseverancia y de penetración en el consejo. Su lección a aprender se relaciona con la adquisición de facilidades que permitan la feliz expresión de la vida interna. Pueden ser buenos artistas, actores, médicos, escritores, caricaturistas, humoristas, fotógrafos, periodistas, directores de establecimientos de recreos, y, en general, realizarán con eficacia cualquier labor que requiera capacidad emotiva, y facilidad de expresión. Para tener éxito en la vida deben evitar las siguientes tendencias: dependencia, pereza, impaciencia, bajeza, irresponsabilidad y desprecio. Generalmente armonizan con las personas del grupo astrológico número seis.

A. S.

SECRETOS DE LA TIA PAULINA

RECETA DE VIGILIA

Queridas sobrinas:

Mi recetario número 6 ya se encuentra en venta, en Matías Cousiño 82, sexto piso, en las oficinas de ASFACO. Vale sólo $ 5, y trae numerosas recetas de guisos de vigilia, que podrán preparar para la Semana Santa.

Además, numerosos almacenes me han solicitado que les obsequie estos recetarios, para regalarles a su clientela, y así, hasta el momento, he entregado para su distribución gratuita, a los siguientes almacenes:

ALMAC, de Estado; ALMAC, de Huérfanos; Almacén SUECIA, de Providencia esquina Suecia; Almacén CHILEAN STAR, de Providencia esquina Román Díaz; Almacén CONDOR, de San Diego esq. Cóndor, y ROYAL SELF SERVICE, de Irarrázaval frente a Macul. A todos los que compren conservas, en estos Almacenes se les dará gratis el recetario.

Otra noticia:

Desde mañana empezaré a publicar las recetas que me están mandando mis sobrinas para el concurso. Las mejores serán premiadas con un cajón surtido de conservas. Mayores datos sobre este torneo pueden obtener escuchando mi audición por Radio Minería, todos los días, menos domingos, de 9 a 9.30 horas.

Hasta pronto. Les saluda:

Tía Paulina

CONSERVAS

PERSIANAS

Rollo . . . . . $ 990 m2.
Veneciana . . . . 2.800 m2.
Celosías . . . . . 2.700 m2.
Automáticas . . 2.900 m2.
Todos los tipos, color a elección. Toda clase de reparaciones
Pedidos de provincias
FONO 370494
Avda. Inglaterra 1436

LUNARES, VERRUGAS, MANCHAS

Elimínanse sin operación, sin dolor
CONSULTORIO MEDICO
MONEDA 973 — OF. 531

NUEVA POBLACION EN VALPARAISO.— Un aspecto de la ceremonia realizada con motivo del bautizo y entrega de la "Población Sara Braun", construida en el cerro "Los Placeres", de Valparaíso, por la Fundación de Viviendas de Emergencia que preside la esposa de S. E. el Presidente de la República, señora Graciela Letelier de Ibáñez. En primer término, aparecen la señora de Ibáñez escuchando, hincada, la misa que ofició el Obispo de Valparaíso, Monseñor Lira Infante; el Intendente de la Provincia, don Luis Garín; la esposa del Alcalde de Viña del Mar, señora Luisa de Hübner; la Alcaldesa de Santiago, señorita María Teresa del Canto, y señora de Poklepovic

PROYECTAN CONVERTIR EN FERTILIZANTE LA ESCORIA DEL ALTO HORNO DE HUACHIPATO

Cía. de acero del Pacífico convocó a reunión de expertos

CONCEPCION.— Se realizó en esta ciudad una interesante reunión de expertos en abonos auspiciada por la Cía. de Acero del Pacífico, llamada a determinar las propiedades fertilizantes de la escoria del Alto Horno de esta usina, y conocer igualmente las experimentaciones efectuadas al presente, por profesores de la Universidad de Concepción.

La reunión se efectuó en el aula de la Escuela de Ingeniería Química de la Universidad de Concepción, asistiendo el coordinador del Plan Chillán, señor José Suárez; el ingeniero agrónomo, señor Elías Leteller, jefe de la Sección Suelos del Ministerio de Agricultura; el director y decano de la Escuela de Ingeniería Química, señores Salvador Gálvez y Luciano Cabalá; los ingenieros de la Cía. de Acero del Pacífico, señores Juan Zapata Granier; Raúl Gillet y Raúl Vignola; ingeniero, señor Raúl Cortés, del Plan Chillán; miembros del Centro de Investigaciones Científicas de la Universidad de Concepción; jefes de la Covensa y la IANS de Chillán y Los Angeles, y numerosos otros profesionales.

Primeramente el vicesuperintendente de la planta de Huachipato, señor Juan Zapata manifestó que la CAP contaba con una eliminación anual de 150.000 toneladas de escoria que arroja el Alto Horno, a la cual se le busca una utilidad. Se sabe que ofrece buenos resultados para la producción de cemento, pero se pretende incluirla en la producción de una enmienda de abonos, para el cual daría mejores resultados con buen rendimiento para la agricultura.

Con respecto a ello, el profesor, señor Helmuth Schwabe, de la Universidad de Concepción, dió a conocer los experimentos efectuados en los laboratorios de la Escuela de Ingeniería Química de la U., mostrando su eficacia por proyecciones cinematográficas, lo cual fué discutido posteriormente por los asistentes. Se llegó a la conclusión de avanzar y continuar los estudios tendientes a dar propiedades similares a la cal a dicha escoria, para su mejor utilización como fertilizante y protector de la agricultura, los que estarán a cargo de la Universidad de Concepción, el Plan Chillán y el Ministerio de Agricultura.

La Cía. de Acero del Pacífico invitó posteriormente a los asistentes a un almuerzo en el Club Concepción y a una visita a la planta de Huachipato. — (TORREGROSA, corresponsal).

REUNION DE EXPERTOS EN ABONOS.— Convocada por la CAP se efectuó una reunión de expertos en fertilizantes, para estudiar la utilización que se dará a las 150 mil toneladas de escoria del Alto Horno de Huachipato. Aparecen en el grabado, entre otras personas, el ingeniero de la Compañía de Acero del Pacífico, don Juan Zapata; el director de la Escuela de Ingeniería y Química de la Universidad de Concepción, don Salvador Gálvez; el decano del mismo plantel don Luciano Cabalá y el profesor, señor Helmuth Schwabe.— (TORREGROSA, corresponsal).

DIARIO "LA PRENSA" CUMPLE HOY 40 AÑOS DE ESFORZADA LABOR

PARRAL. — El diario local "La Prensa" cumple hoy cuarenta años de existencia, en los que se ha caracterizado por su espíritu de lucha y de objetividad. Ayer fué lanzada, con este motivo una edición especial, que se agotó en pocos momentos. Por la noche, el director del diario, don Alfonso Candia ofreció una comida al Círculo de Periodistas, y en el día de hoy, se efectuará una romería al cementerio, para rendir homenaje a los periodistas fallecidos.

Finalizarán los actos de celebración, con un cóctel y comida que esta noche ofrecerá el Círculo de Periodistas al personal y al director de "La Prensa". — (BELMAR, corresponsal).

CON INSECTOS ESTAN DESTRUYENDO MALEZAS Y PARASITOS AGRICOLAS

CONCEPCION.— El domingo 17 del mes en curso será oficialmente inaugurado, con la probable asistencia del Presidente de la República y altas autoridades, la primera Estación Experimental de Entomología, instalada en La Cruz. Dirige este centro científico el Dr. don Raúl Cortés, jefe del proyecto N.o 30 del Plan de Desarrollo Agrícola y Ganadero de las provincias de Ñuble, Concepción y Maule, y catedrático de la Universidad de Chile.

La Estación Experimental de Entomología será la primera de Chile y de Sudamérica. Su misión consiste en estudiar los métodos más adecuados para combatir las plagas agrícolas por medio de insectos útiles al agro, cuya eficiencia para combatir malezas y parásitos se halla plenamente comprobada. En la actualidad, y a pesar de que no se encuentra oficialmente inaugurada, la Estación de Entomología está sirviendo a los agricultores de todo el país, con envíos de insectos especiales para combatir plagas vegetales y animales.

Asimismo, los técnicos del centro señalado, están realizando estudios para terminar con las cortinas de zarzamora, que se extienden a través de toda la zona central y el sur del país, con evidente desmedro de la agricultura. Disponen de insectos adecuados para destruir esta maleza, pero se corre el peligro que, una vez terminada su labor, prosigan destruyendo los manzanos y otras especies de carácter similar.— (El corresponsal).

CINE GRATUITO EN BASE AEREA

QUINTERO.— La sala de proyecciones de la Base Aérea, como todos los años, ha reiniciado las matinées gratuitas para los niños de la población a contar desde esta fecha, todos los domingos y días festivos.

De esta manera, la FACH contribuye al esparcimiento y deleite de las clases modestas del balneario, con programas especialmente seleccionados para menores.— (TAGLE,

ESCUELA CONSOLIDADA DE BUIN CUMPLE SU SEGUNDO ANIVERSARIO

Su segundo año de vida cumplirá mañana la Escuela Consolidada de Buin, plantel educacional que viene desarrollando una fructífera labor en el Departamento de Maipo.

Para conmemorar el aniversario de esta Escuela, se ha elaborado un programa artístico cultural.

NUEVA POLITICA ADUANERA PROPICIA INTENDENTE DE ADUANAS, SR. GIANINI

VALPARAISO.— Una vez que se cumplió con las formalidades de la recepción del cargo de Intendente de Aduana, el señor Osvaldo Gianini Piga, fue interrogado por los periodistas, a quienes recibió amablemente y compartió con ellos unos cuantos momentos.

Con toda franqueza expuso el señor Gianini, lo que se proponía hacer en su cargo que le confiara el Supremo Gobierno. Dijo más o menos lo siguiente: Ha sido la norma de mi vida en todos mis actos funcionarios, y ahora no podría ser una excepción, que en el desempeño de mi nuevo cargo, no aceptaré las ineficiencias ni los abusos en el desempeño de cada funcionario.

Mi labor principal será la de "desburocratizar" el Servicio de Aduanas, para hacerlo más expedito y menos engorroso. Como jefe del personal, me preocuparé en ampliar el sistema de bienestar, que hasta ahora ha marchado muy lentamente. "En cuanto a lo que respecta a otros aspectos de mayor fundamento del Servicio mismo, debo seguir la política que imprima el Superintendente de Aduanas para el cual soy su colaborador más inmediato".

PATRIOTICA CONMEMORACION DEL 137.o ANIVERSARIO DE LA BATALLA DE MAIPU

VALPARAISO. — El Instituto Chileno de Conmemoración Histórica, ha preparado para hoy, un interesante programa de actos para recordar el 137.o aniversario de la batalla de Maipú. En esa oportunidad la caballería chilena, al mando de Ramón Freire y de Bueras, decidió la batalla con una formidable carga. Con este motivo se ha consagrado en Chile el "día de la caballería" el 5 de abril.

EN EL "CORACEROS".— El Regimiento N.o 4 de Caballería "Coraceros" del general Prieto, que cubre la guarnición de Viña del Mar, ha preparado un programa para conmemorar esta efemérides nacional. A las 8 de la mañana será izado el pabellón nacional en el frontis del cuartel, formándose todo el regimiento en la calle Quince Norte. A las 8.15 habrá una Misa de Campaña, en el patio principal de la unidad; 8.45 Conferencia a cargo del mayor Vicente Urrúa G; 11.30, se desarrollará un programa deportivo con participación de los oficiales, suboficiales, conscriptos y reservistas del Regimiento; 13 horas, Rancho de cuartel para todo el personal y reservistas de la unidad, etc.

EN EL MONUMENTO A BLANCO ENCALADA. — Frente al monumento al vicealmirante, don Manuel Blanco Encalada, el Instituto de Conmemoración Histórica, ha preparado un interesante programa, que comenzará a las 11 horas, con una conferencia que el vicealmirante en retiro de la Armada Nacional, señor Juan Agustín Rodríguez, dará en su carácter de presidente del Instituto O'Higginiano. El ilustre argentino, don Manuel Blanco Encalada, con el grado de teniente coronel, participó en la batalla de Maipú y dirigió la artillería chilena, junto con Borgoño. Don Manuel Blanco Encalada, asumió el mando de la primera escuadra nacional que organizaran O'Higgins y su Ministro, don José Ignacio Zenteno.

En la tarde, a las 19 horas, en uno de los salones del Palacio de Bellas Artes, ubicado en calle Condell, el doctor don Eugenio Fernández Ossa y un jefe del Ejército, disertarán sobre la importancia que tuvo esta batalla para el afianzamiento de la Independencia Nacional.

Movimiento de vapores

SURTOS EN EL PUERTO

ALAMO, APOLO, PELLIN, PUNTA ARENAS, GRACIETTA, ROBLE, PILAR, BOLIVIA, CARMELITA y ARAUCO.

LLEGAN

Hoy:
BANANO, de Antofagasta.
ANTONIA, de Iquique.
SANTA MARIA, de Nueva York.
ANGOL, de Buenos Aires.
Mañana:
MARGRETHE BAKKE, de Oslo.
SANTA FLAVIA, de San Francisco.
AMADEO, de Vancouver.
El jueves:
LOA, de Antofagasta.
LONTUE, de Tocopilla.
HAZELMOOR, de Amberes

SALEN

Hoy:
ALONDRA, para Puerto Natales.
BOLIVIA, para Estocolmo.
Mañana:
BANANO, para Antofagasta.
ANTONIA, para Iquique.
SANTA MARIA, para Nueva York.
El jueves:
SANTA FLAVIA, para San Francisco.
MARGRETHE BAKKE, para Amberes.
El viernes:
LOA, para Antofagasta.
LONTUE, para Antofagasta.
ANGOL, para Buenos Aires.

CONSCRIPTOS MILITARES PARA EL NORTE Y SUR

VALPARAISO. — El transporte "Presidente Pinto", va a efectuar, en el presente mes, tres viajes a la zona norte del país, conduciendo a los conscriptos militares que les corresponde efectuar su servicio militar obligatorio en unidades del Ejército en ciudades del norte. Por su parte el transporte "Angamos" hará otro tanto llevando conscriptos desde Puerto Montt para Punta Arenas. Regresará de Punta Arenas, al igual que el "Presidente Pinto", trayendo al centro del país a los conscriptos que ya cumplieron con su servicio y al personal naval transbordado.

CADETES NAVALES EN VACACIONES

VALPARAISO. — El jueves, a las 17 horas, los cadetes de la Escuela Naval "Arturo Prat" tendrán vacaciones extraordinarias de Semana Santa, hasta el domingo 10, que deberán recogerse a las 22.30 horas.

LLEGO A ANTOFAGASTA EN VIAJE INAUGURAL,

VALPARAISO.— En viaje inaugural a nuestras costas arribó ayer al puerto de Antofagasta, la motonave de bandera japonesa "Taigen Maru", procedente de Kobe, haciendo entrega de productos de manufactura japonesa y embarcando después un importante cargamento de cobre en barras para la industria de ese país. Desde Antofagasta regresará directamente al Japón.

PETROLERO HOLANDES LLEGA A VALPARAISO

VALPARAISO. — En viaje directo de Curazao llega hoy, por primera vez, a Valparaíso, el petrolero de bandera holandesa "Kalydon", que viene consignada a la organización Shell, para descargar frente a Las Salinas 7 millones de litros de gasolina, uno y medio millón de litros de parafina y uno y medio millón de kilos de petróleo Diesel. Terminada la descarga, continuará viaje a San Vicente y San Antonio, desde donde continuará viaje al exterior.

PAL DE LIMACHE RENOVO DIRECTIVA

LIMACHE.— El Partido Agrario Laborista de Limache, en reciente asamblea, procedió a elegir su nuevo directorio por el período 1954-1955, el que quedó integrado por las siguientes personas: presidente, don Roberto Gutiérrez Allaga; vicepresidente, señor Maximiano Céspedes Valenzuela; secretario, señor José Rojas Astorga; prosecretario, señor Luis Auriat Delmas; tesorero, señor Luis Reinoso Ponce, y director de organización, señor Lorenzo Villa Santander.— (El corresponsal).

ROBO EN ALMACEN EN PLAYA ANCHA

VALPARAISO.— En un almacén de abarrotes, ubicado en Playa Ancha, Avenida Gran Bretaña N.o 942, perpetraron un robo de mercaderías por la suma de sesenta mil pesos. El propietario, don Ismael Castro Arellano, que había cerrado su negocio durante un mes, por "Vacaciones", se encontró, al llegar, con que le habían sustraído mercaderías por el valor ya enunciado.

El afectado por este robo denunció el hecho a Carabineros, indicando a una persona sobre quién tiene sospechas que pueda ser su autor. Investigaciones se hizo cargo de la pesquisa.

HOY DEBE RECONOCER CUARTEL CLASE 1936

VALPARAISO. — A las 8 de la mañana deberán presentarse al cuartel del Regimiento N.o 2 de Infantería "Maipo" del Comandante Ramírez, en Playa Ancha, los ciudadanos que deberán cumplir con su servicio militar obligatorio, en el presente año, es decir, los nacidos en 1935, y aquellos ciudadanos que presentaron su solicitud para anticiparlo voluntariamente, en conformidad con la legislación vigente.

En la tarde de ayer quedaron nombradas las comisiones que tendrán a su cargo la selección de los grupos de los nuevos conscriptos que irán al norte del país, especialmente a la ciudad de Arica, para incorporarse al Destacamento N.o 4 "Rancagua", que cubre dicha guarnición.

LANCHA NAUFRAGO AL SER CHOCADA POR BARCO MERCANTE ARGENTINO

PUERTO MONTT.— El vapor mercante argentino "Aviles", mientras navegaba en las proximidades del "Faro de Ainco", chocó a la lancha de ochenta toneladas "María Isabel", la cual se hundió en breves momentos.

Pereció en el naufragio el dueño de la embarcación don Jorge Neira Valenzuela, hermano del ex Secretario General de Investigaciones, don Horacio Neira. Fueron rescatados por el vapor argentino los marineros René Mancilla y Edmundo Riquelme y los pasajeros Reinaldo Antimán y Claudio de la Barra. (El corresponsal).

INFORMACIONES GREMIALES

Trabajadores independientes propugnan nueva era para las clases asalariadas

SU DECLARACION DE PRINCIPIOS INFORMA SOBRE FINALIDADES QUE IMPULSARAN TODAS SUS LABORES

MIEMBROS DE COMITE ORGANIZADOR

Fundamentales medidas reivindicatorias para las clases asalariadas, el fomento de la educación pública gratuita, solución de vitales problemas, y otras importantes finalidades, impulsarán las actividades de la Confederación de Trabajadores Independientes de Chile, recientemente fundada en esta capital.

En efecto, en su Declaración de Principios y programa de acción inmediata, se establece:

CONSIDERANDO:

1.o Que el injusto régimen capitalista actual, basado y cimentado en la propiedad privada y en el sistema económico liberal, ha dividido a la nación en dos clases antagónicas.

Trabajadores y capitalistas, en lucha diaria y permanente, una, por mantener sus privilegios y acrecentarlos, y la otra, la desposeída de la fortuna, la oprimida, por reivindicar los bienes y comodidades más indispensables que les asisten como seres humanos.

2.o Que en la lucha de clases, el egoismo y afán desmedido de lucro de los poseedores de la fortuna ha sumido en la miseria y desesperación a los trabajadores, explotándolos en forma inhumana y dictando leyes opresoras e injustas que sólo contemplan sus intereses, y dejando a la clase trabajadora, motor y nervio de la producción, como parias en su propia patria.

3.o Que frente a esta desigualdad manifiesta, que en lo social y económico se acentúa con caracteres alarmantes, en necesario que todos los trabajadores —obreros de la ciudad, de la mina y el campo, empleados particulares, semifiscales y públicos— se unan férreamente en un solo block, libre de toda interferencia ajena a sus intereses y necesidades, a fin de luchar contra la explotación del hombre por el hombre, hasta lograr la democracia integral.

4.o Que siendo la clase trabajadora mayoritaria, debe tener representación preponderante en los poderes del Estado y en el Gobierno de la nación.

5.o Que no estará al servicio de ningún Gobierno, cualquiera que sea, y solamente mantendrá con ellos relaciones cordiales cuando éstos resuelvan los problemas de la clase trabajadora.

6.o Que a fin de presentar un frente obrero monolítico en todos los órdenes, es deber y obligación fundamental de todos los trabajadores independientes, el acatamiento leal y disciplinado a los principios, métodos de lucha y acuerdos de las directivas de la Confederación de Trabajadores Independientes.

7.o Que, siendo las guerras planteadas por los grandes consorcios capitalistas, con finalidades de claros imperialismos, los trabajadores independientes de Chile debemos combatirlas con energía, como azote destructor de la humanidad.

8.o Que la Confederación de Trabajadores Independientes de Chile es parte integrante del movimiento asalariado de América y del mundo, por lo que tratará de mantener relaciones directas con todas las Centrales Sindicales del orbe que estén de acuerdo con su Declaración de Principios.

DECLARA:

Que se organiza, de ahora y para siempre, para luchar con todas sus fuerzas espirituales, físicas y morales al servicio de los considerandos enunciados y para alcanzar el programa de trabajo que fluye, necesariamente, de tales postulados.

En consecuencia, luchará por la realización del siguiente programa de trabajo:

PROGRAMA INMEDIATO.— 1.— Agrupar a todos los trabajadores organizados en sindicatos, asociaciones gremiales independientes, que acepten y hagan suya la Declaración de Principios y Programa de Lucha de la Confederación.

2.— Fomentar y coordinar la organización y funcionamiento de sindicatos y gremios, creando escuelas de perfeccionamiento sindical y profesional.

3.— Representar ante los Poderes Públicos y empresas privadas a las organizaciones adheridas, prestándoles amplia solidaridad moral y material, y plantear y defender sus problemas, a fin de obtener la dignificación de los trabajadores en sus aspectos económico, social y cultural.

4.— Luchar por la planificación de la economía nacional, con vistas a la transformación de la economía de tipo liberal en una economía socializada, considerando en especial:

a) Una justa correlación entre los salarios y el costo de la vida, mediante el establecimiento de escalas móviles de salarios y estabilización de los precios de los artículos de primera necesidad y de la vivienda.

b) Campaña nacional contra la especulación y el despacho inmediato de la Ley de Delito Económico, que contemple cárcel inconmutable para los nacionales y expulsión del país para los extranjeros que especulen y acaparen artículos de primera necesidad.

c) Revalorización de nuestra moneda, como único medio de mejorar el poder adquisitivo de salarios y sueldos de los trabajadores.

d) Limitación de las grandes utilidades de las empresas monopolistas, alto comercio y latifundio, a fin de destinar las ganancias excesivas a la realización del Plan de Vivienda Popular, como manera de cuidar y proteger el capital humano.

e) Adopción de medidas legales que tiendan a proporcionar trabajo a toda persona capacitada en actividades productoras; inamovilidad de su trabajo, y la protección del Estado para el cesante involuntario ó el incapacitado para el trabajo.

f) Participación de los trabajadores en el manejo y dirección de las empresas, negocios o actividades productivas.

g) Impulsar la formación de economatos y cooperativas, como defensa del presupuesto familiar de los trabajadores.

h) Creación del Banco de los Trabajadores de Chile para el fomento y desarrollo de la economía particular de los trabajadores.

1) Creación del Comité del Trabajo del Presidente de la República, a fin de que este alto organismo se aboque a la solución de los problemas económico-sociales de los trabajadores, con participación del Ejecutivo, trabajadores y patrones.

j) Formación del Fondo de la Vivenda Popular, a base del ahorro obligatorio, con un porcentaje de cargo de los trabajadores y patrones.

5.o) Reforma Agraria que contemple la explotación directa de la tierra en forma colectiva, mecanización y racionalización de la agricultura.

6.o) Perfeccionamiento de la Legislación Social que considere:

a) Previsión uniforme para todos los trabajadores del país, elevándolas al tope de las mejores actualmente vigentes.

b) Salario Vital para todos los trabajadores, fijado con intervención directa de estos mismos.

c) Organización legal de los Obreros y Empleados Públicos, Semifiscales, Municipales y de Administración Autónoma.

d) Sindicalización obligatoria de todos los obreros y empleados de la ciudad y del campo sin discriminaciones de ninguna especie.

e) Fuero de los Dirigentes Sindicales y Gremiales e inviolabilidad de su investidura, con carácter de irrenunciables dentro de su período.

f) Beneficio de la Semana Corrida para los campesinos, como manera de mejorar la producción del país y las inasistencias al trabajo.

g) Establecimiento de una hora semanal, a lo menos, de estudio de Legislación Social en todo establecimiento de enseñanza primaria, secundaria y especial.

h) Estructuración definitiva de los Servicios del Trabajo sobre bases técnicas que constituyan garantía de eficiencia e imparcialidad, y cuyos funcionarios posean una profunda sensibilidad social, espíritu público y sean ajenos a proselitismos políticos.

i) Tribunales Especiales del Trabajo que contemplen procedimientos rápidos, eficaces y gratuitos; jueces activos en la investigación, que provean pronta solución y apliquen las leyes con espíritu social.

7.o) Creación de los Tribunales Administrativos como garantía de eficiencia y estabilidad de los empleados públicos y en cumplimiento de la Constitución Política del Estado:

8.o) Representación de los Trabajadores Independientes en los organismos del Estado y Cajas de Previsión;

9.o) Proclama los derechos de la ancianidad y la niñez desvalidas, y patrocina la creación por el Estado de Hogares para Ancianos y Niños en todo el país, en los cuales se les asista, eduque, alimente y se les proporcione vestuario y esparcimiento;

10.o) Defensa de la salud física de los trabajadores y recuperación de la misma, con la creación de campamentos veraniegos y campos de recuperación, aprovechando los predios fiscales de todo el país;

11.o) Propugnar el desarrollo de los deportes, creando a través del país el máximo de campos deportivos que permitan a los trabajadores y sus familias un esparcimiento rano y los aleje del implacable azote del alcoholismo, consultándose en el Presupuesto de la nación, una cantidad que guarde relación con los fines que se persiguen;

12.o) Luchará contra toda clase de imperialismos, totalitarismos o dictaduras, sean éstos capitalistas o marxistas; y contra toda forma de explotación inhumana esclavizante o denigrante contra los trabajadores, ya sea de carácter nacional o extranjero;

13.o) Fomento al máximo de la educación pública gratuita, creando nuevas escuelas y establecimientos destinados a la formación profesional y técnica de la juventud trabajadora. Todo patrón que tenga en sus faenas obreros analfabetos tendrá la obligación de darles una hora diaria pagada, para concurrir a un establecimiento educacional. Se crearán Universidades Populares por cuenta del Estado que otorguen títulos válidos;

14.o) Solución integral del problema de la Salud Pública, considerando la protección preventiva y curativa a parte del Estado; plan de construcción de más Hospitales, Postas de Primeros Auxilios y Ambulancias que permitan la atención rápida y oportuno traslado a los enfermos.

COMITE ORGANIZADO

El Comité Organizador de los Trabajadores Independientes, es el siguiente:

Presidente, Guillermo Pérez Donoso; presidente del Sindicato Profesional de Transportadores de la carne, y secretario de la Federación de Sindicatos de Matarifes y Ramos Similares de Chile.

Vicepresidente, Emilio Puebla Quijanes; presidente Sindicato Industrial Cía. Frutera Sudamericana de Valparaíso y secretario general de la Confederación General de Sindicatos.

Secretario General, Máximo Mínguez Albornoz; presidente Sindicato Industrial El Salto.

Subsecretario General, Ernesto Toro Morales; presidente Unión de Obreros Ferroviarios de Santiago.

Tesorero, Clara Bravo Balza; presidenta Sindicato Industrial "Domingo Awad".

Secretario de Actas, Alfonso Espinosa Sepúlveda; secretario del Comando Nacional de EE. PP. Independientes.

Secretario de Prensa y Propaganda, Luis H. González González; vicepresidente de la Confederación Nacional de Sindicatos de la Salud.

Secretario de Organización, Diógenes Bolberán Tapia; director del Sindicato Profesional de Choferes Línea Diagonal.

Secretario de Relaciones, Raúl Valle; director de la Confederación de Sindicatos (Viña del Mar).

Secretario de Conflictos, Eduardo Parra Villegas; presidente del Sindicato Industrial Caupolicán Chigüayante (Renca).

Secretario de Conflictos, Teodoro Marchausen Núñez; presidente Sindicato Profesional de Fiambrerías y Rotiserías de Santiago.

Secretario de Conflictos, Osvaldo Morales Pino; secretario Sindicato Industrial de Vicente Izurieta.

Asesores, Carlos Farías Catalán; presidente de la Federación Nacional de Sindicatos de Matarifes de Chile y R. S. y presidente de Sindicato Profesional de Matarifes de La Florida y La Cisterna; Manuel Muñoz Bahamondes, presidente del Comité de Unidad Sindical de Colón del Maipo; Luis Poblete Ortega, secretario Nacional de la Unión Nacional de Trabajadores de Chile.

Cooperativas de Consumo del gremio ferroviario efectuarán un Congreso

La Sociedad Cooperativa de Consumo del gremio ferroviario, se encuentra preparando la celebración del Primer Congreso Nacional de Cooperativas Ferroviarias, acto que se llevará a efecto en el local sindical de la Cooperativa Ferroviaria I y II Zona, ubicado en calle Exposición N.o 399, durante los días 9, 10 y 10 del presente mes. En este torneo se abordarán problemas que afectan a todas las cooperativas ferroviarias del país y desde luego se anuncian tópicos, como la formación de la Confederación de Cooperativas Ferroviarias; relaciones con el alto comercio y fuentes de producción; modificación de la Ley de Cooperativas Ferroviarias; desarrollo de la función social, etc.

SINDICATO FORMARON VENDEDORES DE MOTE

Recientemente se constituyó el "Sindicato Unico Profesional de Vendedores de Mote con Huesillo, Maní y Comestibles de Santiago". La directiva quedó integrada por las siguientes personas: presidente, señor Manuel Silva Reyes; secretario, Abelardo Bustamante Peña; tesorero, Martín Zenteno Huanca; directores Juan Bautista Hernández y Hernán Alvarez Alvarez.

FRENTE NACIONAL DE LA VIVIENDA EFECTUO UNA CONCENTRACION PUBLICA

En el Salón Teatro del Sindicato Suplementeros, se llevó a efecto el domingo último la concentración convocada por el Frente Nacional de la Vivienda.

Asistieron a este acto, el Edecán Naval de S. E. el Presidente de la República y director honorario de la institución, comandante Jorge Ibarra; diputado Galvarino Rivera; comandante Fernando de la Paz y numerosos representantes de los consejos locales.

En esta reunión hicieron uso de la palabra representantes de los consejos de diversas comunas refiriéndose especialmente a la urgencia de solucionar el problema de la vivienda en sus diversos aspectos.

CONFERENCIA NACIONAL DE DUEÑOS DE CAMIONES

La Confederación Nacional de Dueños de Camiones, ha convocado a una conferencia nacional de gremio para el 21 de Mayo próximo.

A este torneo asistirán representantes de todos los organismos de dueños de camiones del país, para abocarse al estudio de diversos problemas que afectan al gremio.

LO CITA SU GREMIO

EL SINDICATO PROFESIONAL de Empleados de Farmacia, cita a asamblea general para mañana a las 20.30 horas. En la tabla figura el proyecto de ley que abona un año por cada cinco trabajados para los efectos de la jubilación a los trabajadores de la industria y el comercio químico-farmacéutico.

DIRIGENTES SINDICALES SE REUNIRAN EL JUEVES

El Comité Organizador de los Trabajadores Independientes ha convocado a un amplio acto para el jueves en el Auditorium del Ministerio de Obras Públicas.

En esta reunión el Comité dará cuenta de las actividades desarrolladas e informará sobre diversas materias de interés para el gremio.

Se espera que de esta reunión salgan las bases para la creación de una nueva central obrera.

LABORATORIOS FORHAN'S ZONITE S. A.

Autorizado por D. S. de Hacienda N.o 5,440 del 5 de Agosto de 1948

SANTIAGO — CHILE

Capital autorizado . . $ 5.000.000.—
Capital suscrito . . . 5.000.000.—
Capital pagado . . . 5.000.000.—

Balance General del Ejercicio comprendido entre el 1.o de Enero 1954 al 31 de Diciembre 1954

ACTIVO

I ACTIVO INMOVILIZADO.—		
Maquinarias y Equipo	$ 1.644.660.30	
Menos: Reserva y Castigos	734.983.63	$ 909.676.67
II ACTIVO REALIZABLE.—		
Materias Primas y en Producción	$ 16.733.924.13	
Mercaderías en Tránsito	3.985.579.91	
Productos terminados	2.642.23	
Reclamos al Seguro	9.275.27	
Cuentas Corrientes	98.091.—	20.829.512.54
III ACTIVO DISPONIBLE.—		
The National City Bank of New York		4.814.590.50
IV ACTIVO TRANSITORIO.—		
Nil.		
		$ 26.553.779.71

PASIVO

I PASIVO NO EXIGIBLE.—		
Capital suscrito y pagado	$ 5.000.000.—	
Fondo de Reserva Legal	1.000.000.—	
Fondo de Reserva Adicional	3.932.323.10	
Fondo para futuros dividendos	2.450.023.63	
Fondo Revalorización equipo Ley 9040	918.460.10	
Fondo Renovación equipo Ley 10,343	156.487.—	$ 13.457.293.83
II PASIVO EXIGIBLE.—		
Cuentas por pagar	$ 2.882.552.62	
Cuentas Corrientes	2.480.368.84	5.362.921.46
III PASIVO TRANSITORIO.—		
Fondos para Impuestos		1.420.000.—
UTILIDAD DEL EJERCICIO		6.313.564.42
		$ 26.553.779.71

CUENTAS DE ORDEN

Acciones del Directorio en garantía	$ 80.000.—	Garantía del Directorio	$ 80.000.—

GANANCIAS Y PERDIDAS

DEBE		HABER	
Impuestos y Patentes	$ 5.885.478.30	Mercaderías:	
Amortizaciones y Castigos	139.117.20	Ingresos de la Explotación deducidos los costos de producción, etc.	$ 13.933.659.92
Remuneraciones al Directorio	175.500.—		
Provisión Impuesto a la renta	1.420.000.—		
Utilidad del Ejercicio	6.313.564.42		
	$ 13.933.659.92		$ 13.933.659.92

R. H. Little
Contador N.o 11,162

W. F. Jiménez
Director—Gerente

Luis Ignacio Silva C.
Inspector de Cuentas

Los suscritos certifican haber revisado el Balance General del Laboratorio Forhan's Zonite S. A., que antecede, encontrándolo conforme con el Libro Mayor.

Benjamín Cárter González
Inspector de Cuentas

Actividades AGRICOLAS NACIONALES

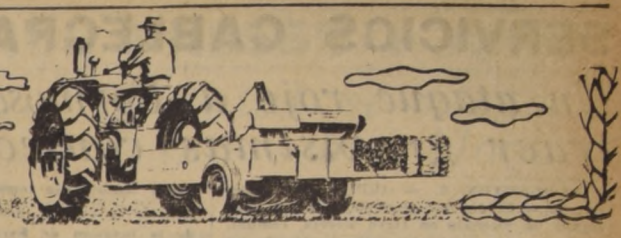

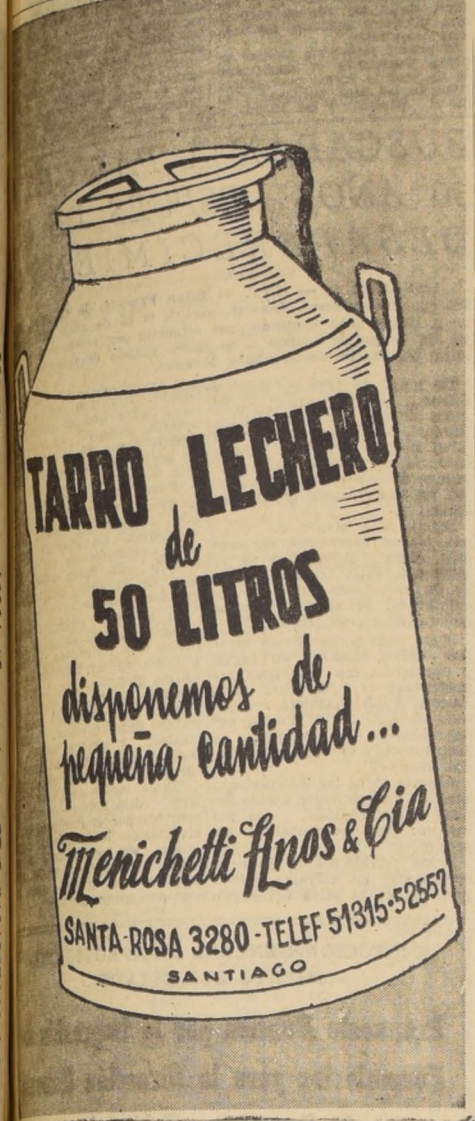

COLABORACION DEL DEPARTAMENTO DE DEFENSA AGRICOLA DE LA DIRECCION NACIONAL DE AGRICULTURA.

Mejore el valor agrícola de sus semillas

Los equipos del Departamento de Defensa Agrícola seleccionan sus semillas a $ 30 el saco de 80 kilos

Uno de los factores que influye más directamente en el rendimiento y calidad de la cosecha es sin duda, la calidad de la semilla empleada. De poco sirve la preparación concienzuda y oportuna del suelo, la destrucción de las malezas, el combate de las epidemias vegetales y la adecuada fertilización del terreno, si el grano que se emplea para la siembra es de mala calidad, "chupado", de poco peso y de menor tamaño que el representativo de la variedad a que pertenece.

Semillas raquíticas o degeneradas dan origen a plantas poco vigorosas y, por lo general, son de bajo poder germinativo. De ellas se obtienen sementeras ralladas y, consecuentemente, poco productivas.

En la actualidad la purificación y selección de semillas ha progresado de acuerdo con el desarrollo de la agricultura y se han ideado máquinas tan perfectas que no solamente purifican la semilla apartándola de las impurezas y malezas con que a menudo viene mezclada desde la cosecha, sino que seleccionan los mejores granos, los más grandes, pesados y uniformes.

Con la aplicación de estos métodos mecánicos de selección se satisface la necesidad de contar con suficiente semilla para siembra, lo que no permitían los métodos primitivos.

A los agricultores les interesa obtener el mejor rendimiento y la mejor calidad de cosecha para nuestro mercado, por lo que debe seleccionar año a año la semilla que siembre. Para ello se necesita el empleo de maquinaria adecuada que la limpie, y que la clasifique, separando, posteriormente, los granos por su tamaño y por su peso a fin de elegir los más grandes y pesados.

El Departamento de Defensa Agrícola del Ministerio de Agricultura cuenta con equipos adecuados distribuidos en el territorio, para cooperar con los agricultores en la selección de sus granos, sean cereales: trigo cebada, avena, arroz, o leguminosas: Fréjoles, lentejas, arvejas y aún semillas pequeñas; pasto ovillo (Temuco) y trébol y alfalfa (Valparaíso). El precio de esta selección es de $ 30 por saco de 80 kilos.

Si desean mayores informaciones sobre esta materia diríjase a la Inspección Provincial del Departamento de Defensa Agrícola en Santiago, casilla 4647, teléfono 91763, o a cualesquiera de las Inspecciones de este Departamento en provincias en donde se le atenderá de preferencia.

ACTUALIDAD AGRICOLA

El presidente de la Cooperativa Lechera de Ñuble, consideró con el Ministro, los estudios que se realizan acerca del convenio que se subscribirá con la UNICEF para la instalación de una planta pasterizadora de leche en polvo en Chillán.

El Ministro del Japón solicitó facilidades al Ministro de Agricultura, para la internación de doscientos cerezos en flor, donados a la Municipalidad de Santiago, por el Gobierno de su país.

En el Hotel Carrera, se ha efectuado una reunión, con asistencia de los señores Peter Blake, gerente de exportación de la Minneápolis Moline Co., Jhon Mac Learen; Mauricio Hochschild, personeros del Ministerio de Agricultura y autoridades, con la cual se ha iniciado el ciclo de conferencias, relacionado con el servicio, mantenimiento y ventas de la maquinaria agrícola, que produce la citada Compañía, y que tiene la importante finalidad de orientar al agricultor, en el desarrollo de la técnica moderna.

Los exportadores de vinos, han asistido a una reunión con los Ministros de Agricultura y Economía, en CONDECOR, y les han manifestado su conformidad con el nuevo trato, ofrecido por el Gobierno.

Recientemente, se ha inaugurado un puente de doble calzada, sobre el río Rapel, lo que constituye un valioso factor, para transportar los productos agrícolas de esa rica zona.

Se estima que el excedente de la producción agropecuaria, que resultará de la aplicación del plan Ñuble, será de unos ochocientos millones de pesos. Esta suma será invertida en obras camineras de las provincias de Maule, Ñuble y Concepción.

Fueron aprobados aportes de la Dirección de Bosques, y del Instituto de Asuntos Interamericanos, para los trabajos de reforestación en la hoya del río Andalién, contención de dunas en Chanco y Reloca, y ampliación del vivero forestal de Chillán. Estas sumas ascenderán a 10 millones de pesos por parte del Gobierno, y 20 mil dólares de parte del Punto Cuarto.

El Comité de Enlace de la FAO, en el Ministerio de Agricultura, presentó el presupuesto de gastos correspondiente a 1956. Tiene una prioridad de 251 mil dólares, para becas de técnicos nacionales, traída de expertos al país y otras inversiones. A esta cantidad, se añadirán 147 mil dólares más, para equipos y laboratorios.

Se ha establecido que serán racionados en un 45 por ciento los cueros de vacunos, la totalidad de los de ternera, el 95 por ciento de los caballares y el 16 por ciento de los caprinos. Será obligación permanente llevar guía de libre tránsito, para el transporte de cueros, en el país.

Mantas de Castilla Inglesas
MANTAS IMPERMEABLES
TRAJES IMPERMEABLES
BOTAS DE GOMA
OFRECE:
AGRICOLA NACIONAL S.A.C.
LA CASA COMERCIAL DEL AGRICULTOR
ANASAC
TENDERINI 187
CASILLA 40-D
SANTIAGO
SUCURSALES EN TALCA Y LOS ANGELES
Agentes en las principales ciudades del país.

VENDO
Refrigerador
"SERVEL"
importado, seis pies, perfecto estado, garantido.
ARTURO PRAT 1016

MUNICIPALIDAD DE SANTIAGO
Secc. 2.a— N.o 363

SANTIAGO, 2 de abril de 1955.

En atención a que la Dirección General de Servicios Eléctricos y de Gas ha dispuesto, a contar desde el 1.o de abril en curso, el comienzo del período de racionamiento de energía eléctrica,

DECRETO:

MODIFICASE el Decreto Secc. 2.a, número 1,382, de fecha 18 de noviembre de 1954, por el que se fijó el horario definitivo y de carácter general para los establecimientos comerciales de la comuna, en el sentido de que a partir de esta fecha, el comercio abrirá de 15 a 19 horas, en la tarde.

Anótese, publíquese, ofíciese a la Intendencia de la Providencia y al Ministerio del Trabajo, y pase al Departamento de Salubridad e Inspección, para su conocimiento y demás fines a que haya lugar.

Firmados: M. TERESA DEL CANTO MOLINA, Alcalde; ALBERTO MERINO MORENO, Secretario Subr.

MAYO
TEMPORADA DE MARISCOS
CURANTO MERVILLES

VENDEMOS
UNA PARTIDA DE
Gangochos y recortes de sacos viejos
Hasta 30 toneladas
Santa Rosa 3280
Fono 51315

CAMPAÑA NACIONAL PRO AUMENTO DE LA PRODUCCION

APLICANDO FERTILIZANTE...
SE REIRA CON SU COSECHA!

- GUANO ROJO
- FOSFATO BIFOS
- FOSFATO MELON
- FOSFATO PELICANO
- ABONOS CONDOR
- ABONOS TARANTO
- HUESOS MOLIDOS
- CALES
- CARBONATOS DE CAL

CREDITOS
1 AÑO PLAZO
5% INTERES

DISPONEMOS PARA ENTREGA INMEDIATA

BANCO DEL ESTADO DE CHILE
DEPARTAMENTO AGRICOLA

3

¿Cuánto debería costar la electricidad?

En los últimos 15 años el monto total de los sueldos y jornales pagados por la Cía. Chilena de Electricidad ha aumentado en más de 53 veces, en tanto que el precio de venta de la electricidad ha aumentado a poco más de 4 veces.

No obstante esta desproporción, la Compañía sigue suministrando energía eléctrica con tarifas que no alcanzan a cubrir el total de sus gastos.

Esta situación no afecta solamente a la Compañía; la población entera sufre con ello, pues el desfinanciamiento de la empresa de electricidad trae por consecuencia el racionamiento de energía en los hogares y en la industria.

La solicitud de un aumento en las tarifas eléctricas es la expresión de un deseo de dar un buen servicio eléctrico.

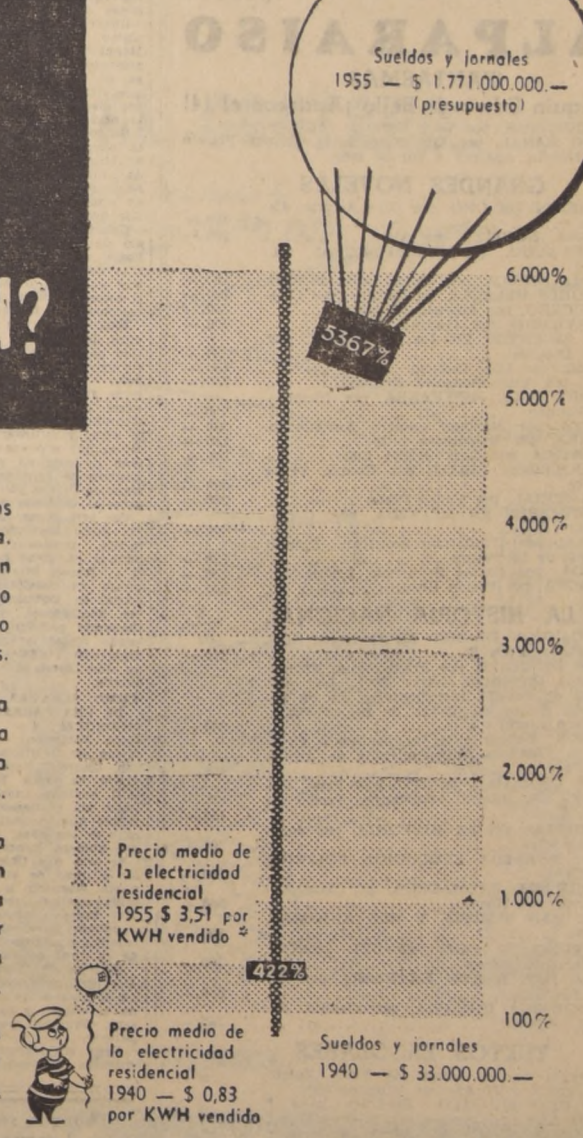

PERIODO ENTRE LOS AÑOS 1940 Y 1955

COMPAÑIA CHILENA DE ELECTRICIDAD LTDA.

* precio medio del KWH residencial en 1954.

SERVICIOS CABLEGRAFICOS DE UNITED PRESS, FRANCE PRESSE Y ANSA

Un ataque rojo a Formosa podría traer gravísimas consecuencias

WASHINGTON, 4. — (UP)— (Por Louis Cassels).— El día que se recibiera en el Pentágono un mensaje en clave secreta, comunicando que los comunistas habían atacado las islas Quemoy o las Matsu, el Presidente Eisenhower tendría que tomar la decisión más difícil de su carrera, desde que diera la señal de la invasión de Europa, cuando era Jefe Supremo de las fuerzas aliadas.

La Séptima Flota de los Estados Unidos esperará ansiosa órdenes que sólo el Presidente puede dar, ya sea para que se abstenga de intervenir o para que contraataque con todas las armas a su disposición, inclusive posiblemente la bomba atómica, desatándose así una contienda cuyas consecuencias nadie podrá prever.

Son varios los factores que el Presidente Eisenhower tendrá que tener en cuenta antes de tomar tan transcendental resolución, a saber:

El factor geográfico: Quemoy, la mayor, con una población de 50.000 habitantes, se encuentra a tiro de cañón del puerto continental chino de Amoy. La principal de las islas Matsu, se halla a 9 1|2 millas náuticas del puerto comunista de Foochow. Su población es de 10.000 habitantes.

En cuanto a Formosa, el 24 de enero, el Presidente Eisenhower pidió facultades especiales al Congreso para poder hacer frente a una posible crisis y señaló que los Estados Unidos se había comprometido a defender a Formosa y a las Islas Pescadores.

El Congreso respondió con una resolución en que se dio carta blanca al Presidente para que "emplee las fuerzas armadas de los Estados Unidos como mejor lo crea conveniente", para proteger a Formosa y Las Pescadores y "cualesquiera otras posiciones similares" que se juzguen indispensables para la defensa de Formosa.

Inmediatamente, las Naciones Unidas invitaron a China comunista para discutir con ella la posibilidad de poner fin a las hostilidades en la región de Formosa. El Gobierno de Pekin, sin embargo, rechazó la invitación.

Mientras tanto, Gran Bretaña trató de obtener de China comunista la promesa de que no atacaría a Formosa, a cambio de entregarle las islas Quemoy y las Matsu y de garantizarle su admisión en las Naciones Unidas.

La reacción de Pekin a todas estas maniobras fue reiterar su determinación de apoderarse de las Quemoy, las Matsu, las Pescadores y Formosa, sin importale las consecuencias.

Hasta la fecha el Presidente Eisenhower no ha dado a conocer si piensa defender a las Quemoy y las Matsu en caso de ataque, y su actitud continúa siendo una trascendental interrogante, tanto para el comunismo como para Occidente.

Los que se oponen a la defensa de las islas costaneras por los Estados Unidos, argumentan que sería una locura precipitar al mundo en una guerra atómica por dos islotes que el estado mayor ha declarado como no esenciales para la defensa de Formosa.

El Presidente Eisenhower, por otra parte, opina que sería un error dar a conocer a los comunistas anticipadamente lo que los Estados Unidos piensan hacer. Eisenhower ha prometido al Congreso que en caso de un acto de agresión él será el que decidirá si el ataque justifica contestación. Es probable, por consiguiente, que en la eventualidad de un ataque aislado, dirigido únicamente contra Quemoy y las Matsu, los Estados Unidos se abstendrán de intervenir; pero si el ataque fuera precursor de una invasión en toda regla de Formosa, Eisenhower probablemente dará instrucciones a la Séptima Flota para que entre en acción.

BUENAS PERSPECTIVAS PARA EL COBRE CHILENO EN LOS ESTADOS UNIDOS

NUEVA YORK, 4.— (UP)— Se espera que el nuevo precio de 36 centavos por libra provoque un aumento de los envíos de cobre chileno a los Estados Unidos, según dice hoy el "Wall Street Journal".

Thomas J. Keller, redactor del mencionado diario, declara también que, para aliviar la escasez actual de cobre, el Gobierno norteamericano pondrá a disposición de los consumidores, durante el segundo trimestre del año, otras 17.500 toneladas.

Para el consumo en abril, mayo y junio, el Gobierno cederá unas 5.200 toneladas que debía recibir para su reserva estratégica y otras 5.200 toneladas que debían ser entregadas al Gobierno Federal en virtud de contratos de compra, vinculados a la ley de producción para la defensa.

Además, el Gobierno ha postergado hasta el 31 de marzo de 1956 la devolución por los productores del cobre, cedido en octubre pasado, 7.100 toneladas. Dicho cobre debía haber sido devuelto el 30 de junio próximo. Esas 7.100 toneladas fueron parte de las 41.000 toneladas cedidas por el Gobierno en el cuarto trimestre de 1954, para aliviar la escasez entonces existente. El cobre de la reserva estratégica cedido en noviembre y diciembre deberá ser devuelto a fines de este año.

La "Wall Street Journal", luego de señalar que ha disminuído el peligro de una huelga en las minas de Chuquicamata, Chile, dice que el aumento del precio del cobre de producción norteamericana debe redundar, según se espera, en un aumento de los envíos del cobre chileno.

"Algunas fuentes creen que el tonelaje pudiera subir a la mitad aproximadamente de las 40.000 toneladas mensuales que, según se calcula, producen las minas de propiedad norteamericana en Chile —continúa—. El organismo vendedor del Gobierno chileno, con los precios más altos que prevalecen en los mercados del Continente Europeo y británico, ha estado vendiendo más cobre al extranjero. Aproximadamente, el 40 por ciento del cobre chileno ha estado viniendo a los Estados Unidos, aunque el porcentaje ha sido a veces mucho menor".

El periódico dice que este porcentaje subiría ahora a 50 por ciento.

VALPARAISO

(FANTASMAS)

Por Joaquín Edwards Bello ¡Aparece el 14!

SIETECUENTOS, por Luis Durand. ¡Aparece el 7!
TIEMPO BANAL, por Guillermo Atias. Primer Premio de Novela. Aparece a fin de mes.

GRANDES NOVELAS

LA SERPIENTE DE ORO, por Ciro Alegría. 4.a edición	$ 260.—
LA SOMBRA INQUIETA, por Alone	200.—
ROBLE HUACHO, por Daniel Belmar (en prensa).	
LA ULTIMA NIEBLA, por María Luisa Bombal	160.—
LOS MEJORES RELATOS, de Camilo José Cela	200.—
JUANA LUCERO, por Augusto D'Halmar	250.—
EL PURGATORIO, por Gonzalo Drago	200.—
SESENTA MUERTOS EN LA ESCALERA, por Carlos Droguett	250.—
FRONTERA, por Luis Durand	450.—
CALICHE, por Luis González Zenteno	250.—
LA SANGRE Y LA ESPERANZA, por Nicomedes Guzmán	250.—
ZURZULITA, por Mariano Latorre, 5.a edición	250.—
SUB TERRA, por Baldomero Lillo	190.—
PLAYA NEGRA, por Luis Orrego Luco	200.—
ESTE PODEROSO RELOJ, por Camilo Pérez de Arce	300.—
UN JUEZ RURAL, por Pedro Prado	250.—
OTRAS MUJERES EN MI VIDA, por Carlos Préndez	200.—
EL CRISOL, por Fernando Santiván. Premio Nacional de Literatura	180.—
CAMARADA, por Carlos Sepúlveda Leyton	250.—
DON Y DOÑA, por Waldo Urzúa	220.—

LA HISTORIA NACIONAL

LA REVOLUCION DE 1891. Mi actuación. Por Arturo Alessandri P.	$ 150.—
HISTORIA DE CHILE, por Francisco A. Encina. Desde la Prehistoria hasta 1891. La obra cumbre de nuestra historiografía. En 20 volúmenes. Precio en rústica de c|u., $ 600.—. En cuero y oro, c|u.	1.000.—
DEL AUTOR: Bolívar y la Independencia de la América Española. Independencia de Alto y Bajo Perú	600.—
HISTORIA DE CHILE, de Francisco Frías Valenzuela. En cuatro volúmenes. Precio de c|u.	180.—
IZQUIERDISTAS EN LA HISTORIA, por Jorge Gustavo Silva	200.—
Del autor: NUESTRA EVOLUCION POLITICA Y SOCIAL	150.—
EL PRESIDENTE BALMACEDA, por José Miguel Irarrázaval. 2 tomos	500.—
Del autor: SAN MARTIN Y SUS ENIGMAS. 2 tomos	800.—
EL GOBIERNO DE DON MANUEL MONTT, por Alberto Edwards	300.—
ESTAMPAS DEL NUEVO EXTREMO, por Ricardo Latcham	350.—
HISTORIOGRAFIA CHILENA, recopilación. Separata de "Atenea"	350.—

TEXTOS ESCOLARES

Hay existencia de los tomos de Frías Valenzuela para I y II Año de Humanidades.

De BERNARDO QUIJADA. Botánica para I, II y III Año, cada uno	$ 60.—
ZOOLOGIA, para I, II y III Año, cada uno	60.—
HIGIENE, para I y II (agotado el III), cada uno	45.—
EBEL GUILLERMO, Biología animal, Fisiología e Higiene, para IV Año	135.—
EBEL GUILLERMO, Biología, Higiene y Temas de Biología, para VI Año	240.—

NASCIMENTO

CUARENTA AÑOS EDITANDO LITERATURA NACIONAL
PIDA EL CATALOGO NUEVO, RECIEN APARECIDO

SAN ANTONIO 390 — CASILLA 2293
FONO 32062

AMERICA LATINA

M E X I C O

COLIMA, 4.— (UP).— Según el cómputo oficial de las víctimas del descarrilamiento del tren especial de Guadalajara a Manzanillo, hoy aumentó a 13 el número de muertos al fallecer cuatro de las personas heridas gravemente en el más impresionante accidente ferroviario ocurrido en los últimos años.

E C U A D O R

QUITO, 4.— (UP).— Existe la posibilidad de un conflicto entre el Vicepresidente, Alfredo Chiriboga, y el Ministro de Gobierno, a raíz de la detención de varios dirigentes políticos contrarios al Gobierno del Presidente José Velasco Ibarra.

Al mismo tiempo se informó que existe tranquilidad en todo el país.

B R A S I L

RIO DE JANEIRO, 4.— (UP).— Informaciones llegadas a esta capital dicen que en la ciudad de Corumba, estado de Matto Grosso, cerca de la frontera con Bolivia, una mechedumbre atacó y destruyó anoche las oficinas de la Compañía de Electricidad como protesta por la escasez de energía.

——ooOoo——

RIO DE JANEIRO, 4.— (UP).— La cantante Carmen Miranda partió en avión a Miami, para reunirse allí con su marido, David Sebastián, después de una visita de dos meses a su patria, a la que no venía desde hacía 15 años.

——ooOoo——

RIO DE JANEIRO, 4.— (UP).— El nuevo Embajador de Brasil en Chile, Antonio de Vilhena Ferreira Braga, partirá en avión a Santiago el próximo 12 de abril, para asumir sus funciones. El diplomático fue despedido el sábado en la noche con una comida ofrecida en la Embajada chilena por el Embajador Raúl Bazán.

——ooOoo——

VITORIA, ESPIRITO SANTO, 4.— (UP).— Un avión de transporte C-47, se estrelló e incendió hoy, pereciendo sus tres tripulantes, al intentar un aterrizaje aquí durante un vuelo de Sao Paulo a Salavador Bahía.

A R G E N T I N A

BUENOS AIRES, 4.— (UP).— Un poco antes de la medianoche murió el poeta Héctor Blomberg a la edad de 65 años. Obtuvo el Premio Literario Municipal en 1921, y colaboró en numerosos diarios y revistas de América.

BUENOS AIRES, 4.— (UP).— Los chinos Kee Won, de 46 años, y Tan Ah Lik, de 37, fueron detenidos por una patrulla de la Prefectura Marítima en Dock Sud, al intentar pasar de contrabando 1.700 gramos de opio. Son tripulantes del vapor británico "Hyalina".

BUENOS AIRES, 4.— (UP).— Dos funcionarios españoles que vienen a ultimar los detalles finales del convenio de pagos y comercio entre Argentina y España llegaron anoche en avión procedentes de Madrid. Son Juan Schartz, director de Política Económica del Ministerio de Asuntos Extranjeros, y Alejandro Bermúdez, director general del Instituto de Moneda Extranjera. España adeuda desde hace varios años un saldo comercial de 2.058.000.000 de pesetas, más la suma de 284.000.000 de pesos.

BUENOS AIRES, 4.— (UP).— El refuerzo de los servicios aéreos y fluviales a Colonia y a Montevideo, para acomodar la corriente de turistas que van a pasar la Semana Santa en el Uruguay, refleja más bien el vencimiento de las trabas aún vigentes a tales viajes que el entusiasmo de visitar la otra orilla después de dos años de virtual prohibición.

Churchill deberá entregar hoy el poder a Anthony Eden

LONDRES, 4 (UP).— Sir Anthony Eden, Ministro de Relaciones Exteriores, celebró esta mañana en su despacho una significativa conferencia con los hombres que le ayudarán a gobernar a Gran Bretaña, si el Primer Ministro, Sir Winston Churchill, como se espera, anuncia su retiro de la vida pública, probablemente mañana.

En contraste con la intensa labor de Eden, el anciano Primer Ministro pasó el día tranquilamente en Downing Street, limitándose a ver sólo a uno de sus Ministros, antes de recibir esta noche a la Reina Isabel y al Príncipe Felipe, a quienes ofrece una comida en su residencia oficial. Casi todo el mundo cree aquí que esta comida será su "saludo de despedida" a la monarquía inglesa, a la que ha servido desde los tiempos de la Reina Victoria.

Los observadores políticos creen, al mismo tiempo, que la conferencia convocada por Eden bien puede haber sido una "reunión del nuevo comando". Concurrieron a su despacho R. A. Butler, que seguiría como Canciller del Tesoro, si Eden asume el mando, y Harold MacMillan, que le sucedería en el cargo de Ministro de Relaciones Exteriores.

Asistió también a la reunión Lord Woolton, presidente del Partido Conservador. Su presencia indicaría que en la reunión se habló de la fecha en que se llamará a elecciones generales, una vez que Eden asuma la dirección del Gobierno. Se espera que Eden convoque a elecciones unos tres meses después de su elevación.

Churchill sólo recibió hoy al Ministro del Trabajo, Sir Walter Monckton, quien seguramente le presentó un informe sobre la huelga de mecánicos y electricistas, que tiene paralizados a los grandes diarios de Londres desde hace 11 días.

Ha habido conjeturas de que esta huelga, que ha privado a los británicos de su fuente principal de noticias, pudiera obligar a Churchill a postergar su esperado anuncio, hasta que haya diarios que lo publiquen.

Churchill irá mañana al Palacio de Buckingham, a las 18.30 horas, a dar su informe semanal a la Reina. La creencia general es que entonces hará a la soberana el anuncio formal de su deseo de marcharse al descanso.

Una pantufla de caramelo y un puro de chocolate se han convertido para todos en el indicio más elocuente de que Churchill se dispone al retiro. La pantufla y el puro fueron colocados el sábado sobre la torta ofrecida a Lady Churchill, con motivo de cumplir 70 años, y la interpretación general es que ello constituyó un símbolo de que su marido está en vísperas de terminar su larga carrera de luchas políticas, para acogerse al descanso y al sosiego.

Por otra parte, numerosos obreros están atareados, significativamente, remozando la residencia privada en Hyde Park Gate, como si el Primer Ministro estuviera a punto de desalojar la residencia oficial de Downing Street. Pintores, decoradores y obreros están limpiando paredes y techos, encerando pisos, lavando ventanas y reparando muebles. En la cocina ha sido instalada toda una nueva batería.

COMO SERA LA ETAPA FINAL DE UNA CARRERA CELEBRE

LONDRES, 4.— (UP). — (Por Gene Patterson).— Esta mañana puede ser la última de Sir Winston Churchill como Primer Ministro de Gran Bretaña.

El anciano luchador ha batallado con el tiempo y por fin ha tenido que inclinarse ante el embate de los años, como quizá nadie pudiera haberlo hecho.

Se cree que Churchill, por sentir el peso de sus 80 años, está ahora dispuesto a recorrer el temido camino que conduce por el Mal hasta el Palacio de Buckingham para entrevistarse con corazón acongojado con su Reina de 28 años de edad.

Fuentes de Westminster creen que Churchill renunciará mañana martes 5 de abril. Pero ésto no es oficial, y todo el mundo lo sabe. Churchill puede cambiar de parecer.

Pero si ocurren los acontecimientos pronosticados, las últimas horas de Churchill como Primer Ministro, tendrán este desarrollo:

Esta noche la Reina Isabel II y el Príncipe Felipe visitarán al Primer Ministro en su residencia oficial del número 10 de la calle Downing para una comida de "despedida" con el anciano estadista.

Mañana martes, a las 6.30 de la tarde, Churchill hará su habitual visita semanal a la Reina y le solicitará que acepte su renuncia, lo que hará la soberana. Luego le aconsejará que pida a Sir Anthony Eden que sea el nuevo Primer Ministro. La Reina lo aceptará y también lo hará Eden.

El anuncio de que la Reina ha aceptado la dimisión de Churchill será hecho probablemente en Downing Street, en el día y hora que el mismo Churchill escoja.

Como el Parlamento iniciará su receso de Semana Santa el 7 del presente, tendrá dos días desde el 5, para pronunciar, si lo desea, un magnífico discurso de despedida al mundo desde su celebrada tribuna: la Cámara de los Comunes.

Luego, mientras Eden toma las riendas del Gobierno y prepara el terreno para elecciones generales que podrían celebrarse en mayo, junio u octubre, Churchill dejará tras sí las preocupaciones y la gloria de una vida entera de mando, para tomarse unas merecidas vacaciones en Sicilia.

Pero después de su descanso bajo el sol siciliano, Churchill regresará para presentarse como candidato de su distrito electoral a miembro de la Cámara de los Comunes. Allí servirá como simple legislador, estadista veterano y sabio consejero de su partido.

Mas, todo eso tiene todavía que cumplirse. Pero, ¿cómo llegó a pronosticarse tal serie de sucesos? Las primeras noticias sobre el trascendental paso fueron dadas por la prensa.

Cuando Churchill anunció el 9 de marzo que iba a Sicilia para tomarse las primeras vacaciones en 18 meses, el "New York Times" hizo lo que quizá resulte una notable profecía. Dijo que las vacaciones pudieran ser prueba de la renuncia de Churchill y que ésta sería presentada entre el 4 y 7 de abril. Pero las conjeturas cobraron intensidad cuando el "Yorkshire Post", diario allegado a Eden, se hizo eco de ellas el 18 de marzo. Al día siguiente aparecieron con conjeturas similares cuatro diarios londinenses, pero el que lo hizo con más lógica fué el "Daily Express", de propiedad de Lord Beaverbrook, amigo íntimo de Churchill. La mayoría de los observadores interpretó las conjeturas de ese periódico como un aviso.

Un resfrío hizo que Churchill no saliera de su residencia el 8 de marzo, día en que se había dicho que iniciaría sus vacaciones en Sicilia. El 15, Eden anunció abruptamente que Churchill tenía influenza y que había cancelado un viaje a Turquía. El "Lancashire Evening Post" informó que el Primer Ministro había sufrido un ataque cardíaco y que los médicos le habían aconsejado que renunciara y tomara un descanso en Sicilia. Tal noticia fue desmentida, y el 11 de marzo la ciudad de Aquisgran anunció que Churchill la visitaría en fecha no determinada para recibir el Premio Internacional Carlo Magno, discernido por esa ciudad alemana "Al mejor europeo del año". Churchill, al ser interrogado sobre esas versiones, no dijo ni sí ni nó, pero el 26 de marzo, al hablar a sus electores en Woodfford, éste declaró que confiaba en seguir sirviéndoos "largo tiempo todavía" como miembro del Parlamento.

FRANCIA DARA UNA ENERGICA BATIDA A REBELDES ARGELINOS

ARGEL, 4. (UP).— Unos 14.000 soldados franceses y centenares de gendarmes, se disponen a iniciar operaciones de limpieza en gran escala, contra las bandas rebeldes, tanto pronto entre en vigor la nueva ley aprobada en Francia, por la que se declara el estado de emergencia en Argelia.

La ley será promulgada en los próximos días. Un decreto en tal sentido, está a la firma del Gobernador de Argelia, Jacques Soustelle, que debe reglamentar su aplicación por zonas.

En cuanto el Gobernador suscriba el decreto, las tropas se lanzarán a la acción en los montes Aures y Kabylie, para acabar implacablemente con el "ejército de ala", de los rebeldes. Se ignora el número preciso de éstos, llegando los cálculos hasta 3.000 hombres.

Las autoridades militares explicaron que la nueva ley era sumamente necesaria, pues, hasta ahora, las tropas, antes de proceder, debían esperar las decisiones y órdenes correspondientes, que a veces se tomaban en París. En cambio, de conformidad con aquélla, podrán resolver las autoridades locales.

Premiers de India y China Roja gestionarán tregua en Formosa

LONDRES, 4 (UP). (Por K. C. Thaler).— En círculos diplomáticos informados se dijo esta noche que la India parece estar dispuesta a sondear al Primer Ministro de China Comunista, Chou En Lai, en la próxima Conferencia de Bandung, sobre las posibilidades de continuar las gestiones diplomáticas, ahora en punto muerto, para obtener la cesación de las hostilidades en el Estrecho de Formosa.

Se espera que el Primer Ministro, Jawaharlal Nehru, sondee discretamente a Chou a este respecto, cuando se reúna con él en la Conferencia de Naciones Asiáticas y Africanas, que se inicia el próximo 18 de abril.

En sus conversaciones con Sir Anthony Eden en Nueva Dehli, el mes pasado, Nehru se comprometió a hacerlo, según se dijo. La Conferencia de Bandung será una buena oportunidad para que la India tome la iniciativa y puedan reanudarse los esfuerzos tendientes a conseguir de China Roja el compromiso de no recurrir a la fuerza para resolver el conflicto.

Las anteriores gestiones diplomáticas a través de Moscú no han dado resultados. Rusia, según fuentes diplomáticas autorizadas, se mostró dispuesta a buscar un entendimiento, pero no lo consiguió. La falta de respuesta de Pekín dejó a la diplomacia completamente paralizada.

Desde sus conversaciones con Eden en Nueva Dehli, Nehru ha solicitado información de Gran Bretaña y Estados Unidos sobre las condiciones de un acuerdo formal o tácito para el cese de la lucha. El enviado especial de Nehru, el Embajador sin sede U. K. Khrishna Menon, se ha entrevistado con el Presidente Eisenhower, el Secretario de Estado, John Foster Dulles, y el propio Eden.

Círculos bien informados dijeron que Khrishna Menon no consiguió una autorización formal de los Estados Unidos para que India proceda a mediar, tampoco formalmente, ante China Roja; pero los "sondeos" de Nehru en Bandung pudieran despejar el camino, según las mismas fuentes, para ulteriores gestiones diplomáticas conjuntas.

El primer paso sería obtener de China Comunista el compromiso de no usar la fuerza para apoderarse de las islas contiguas a su litoral (Quemoy y las Matsú), y menos aún, por supuesto, de Formosa. Eso abriría el camino a discusiones más amplias. En este caso, según las mismas fuentes citadas, tal vez pudiera citarse el plan soviético para la celebración de una conferencia internacional, a condición de que a ella se invite a todas las partes interesadas. Entre éstas tendría que figurar China Nacionalista.

BUSCARAN A FAWCETT 30 AÑOS DESPUES DE SU DESAPARECIMIENTO

LONDRES, 4. — (UP). — Brian Fawcett, de 48 años, del explorador Percy Fawcett, partirá el 23 de abril con destino a Brasil para continuar sus esfuerzos por resolver el misterio de lo que le ocurrió a su padre cuando desapareció en la selva del Matto Grosso, hace 30 años.

En mayo de 1925, el Coronel Fawcett, su hijo mayor Jack y un amigo de éste, Raleigh Rimmel, desaparecieron en la selva central brasileña. Desde entonces ha habido muchas leyendas de que todavía están vivos en una remota región selvática.

Brian, hijo menor del coronel, piensa hacer una exploración aérea sistemática de la selva del Matto Grosso, tratando de ubicar las aldeas de los aborígenes. En el viaje le acompañará su esposa, Ruth.

Sobre cada aldea, Brian arrojará hojas volantes, en inglés y portugués, con las siguientes preguntas: 1) "¿Es usted Jack Fawcett?"; 2) "¿Quiere ser sacado de ahí?"; 3) "¿Podría usted contener a los indios si aterrizamos?; 4) "¿Vive mi padre todavía?"

Además, dará las instrucciones acerca de cómo hacer cuatro señales inconfundibles, con semáforo, para responder a las preguntas.

Brian establecerá su base de operaciones en Cuyabia, en la periferia de la selva del Matto Grosso. Hoy dijo que se inclina a creer que su padre vive todavía, aunque en ese caso tendría ahora 86 años de edad. Su hermano Jack, de vivir, tendría 51 años.

"Puede que mi hermano ha estado viviendo entre los indios —y sólo así podría haber sobrevivido un hombre blanco en esa inexplorada región del mundo —no desee volver después de 30 años, a un mundo que ha olvidado".

La tercera pregunta acerca de si se podría contener a los indios será formulada por Brian a causa de un informe de la última guerra, según el cual un hombre blanco, de elevada estatura, vivía entonces entre los indios, como cacique. Si es verdad, y viviera todavía, es posible que pueda dominar a los aborígenes sin dificultad.

"Estos indios son muy primitivos —dijo Brian— y están resentidos por el hecho de que la civilización los haya ido acorralando. En condiciones normales, lo primero que harían es disparar sus flechas, para hacer preguntas después".

DIRECCION GENERAL DE APROVISIONAMIENTO DEL ESTADO

Propuesta Pública por la impresión de Formularios para la Dirección General de Correos y Telégrafos

Solicítanse Propuestas Públicas por la impresión de formularios, destinados al Servicio de la Dirección General de Correos y Telégrafos.

Las Propuestas se abrirán en la Dirección General de Aprovisionamiento del Estado, calle Amunátegui N.o 66, 2.o piso,

EL DIA 5 DE MAYO DE 1955, A LAS 15.30 HRS.

Bases y antecedentes en la Sección Imprenta de esta Dirección General.

EL DIRECTOR

Aunque sea crónico el **estreñimiento** se combate con

Felaxen

píldoras confitadas con chocolate de efecto suave y constante

Establecimientos Chilenos Collière Ltda.

Base: Aloína y Fenolftaleína

SERVICIOS CABLEGRAFICOS DE UNITED PRESS, FRANCE PRESSE Y ANSA

COTIZACION Mundial de productos y metales

BOLSA DE NUEVA YORK

NUEVA YORK, 4.— (UP).— En la última hora de hoy de la Bolsa de Valores se invirtió la tendencia de las cotizaciones, que perdieron las alzas logradas durante las primeras horas de la sesión. Las operaciones se hicieron con moderada actividad.

Las llamadas especialidades también perdieron la mayor parte de sus alzas, pero aún así terminaron la jornada a niveles superiores a los del cierre del viernes.

En el grupo principal de acciones las bajas y alzas se repartieron en forma bastante pareja, varias de ellas a los mismos precios en que se hicieron el viernes.

La Bolsa abrió con actividad y tono alcista. Una vez liquidada la acumulación de negocios del fin de semana, las operaciones recuperaron su ritmo normal.

Las obligaciones cerraron en alza irregular.

Los granos fluctuaron entre alzas y bajas. El algodón cerró en la misma forma en Nueva York, pero en Nueva Orleans lo hizo en alza.

Se vendieron 2.500.000 acciones. Las ventas de títulos alcanzaron a 2.250.000 dólares.

METALES EN LONDRES

LONDRES, 4.— (UP).— El cobre cerró hoy con bajas de 7-1|2 libras a 10 libras. Se vendieron 1.500 toneladas, de las cuales 225 eran para entrega inmediata.

El cobre para entrega inmediata cerró a 352 libras comprador y 353 libras vendedor, y a 90 días lo hizo a 345 libras y 345 1|2 libras, respectivamente, la tonelada.

El estaño cerró sin cambios, vendiéndose 50 toneladas de las cuales 15 eran para entrega inmediata.

El estaño para entrega inmediata cerró a 713 libras comprador y 714 libras vendedor, y a 90 días, a 714 libras comprador y 715 libras vendedor la tonelada.

El plomo cerró con baja de 1|4 libra, vendiéndose 250 toneladas para entrega futura. Para abril cerró a 104 libras comprador y 104 1|2 libras vendedor, y para julio, a 103 1|4 libras comprador y 103 1|2 libras vendedor la tonelada.

El zinc cerró sin cambios, vendiéndose 1.550 toneladas para entrega futura. Para abril cerró a 88 1|4 libras comprador y 88 1|2 libras vendedor, y para julio a 87- 1|4 libras comprador y 87 1|2 libras vendedor la tonelada.

PLATA EN NUEVA YORK

NUEVA YORK, 4.— (UP).— Los comerciantes en plata, Handy and Harman, redujeron hoy el precio del metal en un centavo y medio, a 87 centavos la onza fina.

Es ésta la segunda rebaja efectuada desde el 15 de marzo, en que el precio fue aumentado en cuatro centavos y medio. Ese aumento fue el primer cambio efectuado en la cotización desde el 16 de enero de 1953, y en la oportunidad se informó que su causa era una merma habida en las existencias mexicanas.

El Banco de México ha sido un factor muy importante en la estabilización del mercado de la plata durante los últimos años, impidiendo grandes oscilaciones en los precios al comprar los excedentes de la producción mexicana cuando éstos no podían absorberse comercialmente y vendiendo plata cuando la demanda superaba a la oferta.

Handy y Harman habían bajado el precio 1-1|2 centavo, a 88-1|2 por onza fina, el 18 de marzo, por haber mejorado algo la situación en cuanto a la oferta del metal. Esa fue la primera reducción realizada desde mayo de 1952.

En Londres los precios permanecieron sin cambio a 77 peniques por onza fina.

GEORGI MALENKOV, EL EX-PRIMER MINISTRO RUSO, ESTA EN MOSCU

MOSCU, 4.— (UP).— Por Kenneth Brodney.— Georgi Malenkov, que hace poco fue relevado del cargo de Primer Ministro, volvió hoy a aparecer en público, con lo que se acallaron los rumores en esta capital y el extranjero, originados por su reciente ausencia de Moscú.

El otrora heredero de Stalin, asistió, junto con otros altos funcionarios soviéticos, a un banquete con que se celebró el décimo aniversario de la liberación de Hungría del yugo nazi durante la segunda Guerra Mundial.

Malenkov llegó al banquete en compañía del Ministro de Relaciones Exteriores, V. M. Molotov.

Podría extenderse la revolución en Yemen

ADEN, 4. (UP).— Se anuncia que Ahmed, Rey de Yemen, se encuentra sitiado en una fortaleza del desierto por fuerzas al mando de su hermano, pero que su hijo marcha al rescate de su padre con 8.000 tribeños leales.

Según las noticias de Yemen, el Príncipe Seif, el Islam Elbadar, reunió a los tribeños de Hasehd y Bakil, y ataca a las fuerzas de su tío en Taez, al sur del país, cerca de la fortaleza de El Urdhi, en que se defiende el Rey.

Alemania Oriental se niega a tratar con Bonn sobre bloqueo

BERLIN, 4 (UP).— Los comunistas de Alemania Oriental se negaron hoy a negociar con una delegación de Alemania Occidental que trata de poner fin al "bloqueo de bolsillo" impuesto por los rojos a Berlín Occidental.

Los comunistas dejaron a la delegación occidental esperando seis horas y, finalmente, le entregaron una simple carta, para regresar al otro lado del Telón de Hierro sin fijar fecha para otra reunión. El contenido de la carta no fue dado a conocer, mientras no sea transmitido al Gobierno de Bonn.

La conferencia entre las comisiones de comercio interzonal de las dos Alemanias debía comenzar a las 11 horas, pero los comunistas no aparecieron hasta las 17 horas, para entregar la carta y marcharse en seguida.

El viernes y sábado hubo conversaciones preliminares con los rojos, y los delegados occidentales tenían confianza en que hoy se podría llegar a un acuerdo. La esperanza era que las amenazas de imponer un contrabloqueo a Berlín Oriental obligarían a los comunistas a ceder.

El Gobierno de Bonn ha cancelado las conversaciones comerciales con Alemania Oriental, y funcionarios occidentales han amenazado con impedir los envíos de mercaderías a Alemania Oriental, a menos que los comunistas cancelen los nuevos derechos de tránsito.

PARTICIPACION DE GRAN BRETAÑA EN PACTO DE DEFENSA TURCO-IRAQUES

LONDRES, 4. (UP).— La Cámara de los Comunes aprobó hoy, por aclamación, la incorporación de Gran Bretaña al sistema del Pacto de Defensa entre Turquía e Irak, pero la oposición socialista encareció de inmediato la firma de un tratado separado con Israel.

El Ministro de Estado, Anthony Nutting, anunció a la Cámara el acuerdo firmado hoy en ... por el que Gran Bretaña se hizo parte del mencionado pacto de Defensa, pero respondiendo a los socialistas que Israel no puede hacer lo mismo. Una de las estipulaciones del pacto es que ninguna nación no reconocida por Turquía o Irak podrá incorporarse al sistema, e Irak no reconoce a Israel.

Nutting, sin embargo, dijo que nada prohibe que Gran Bretaña dé una garantía separada a Israel, aunque no dijo si ... fuera a hacerlo.

Durante el debate, el Ministro de Relaciones Exteriores, Sir Anthony Eden, dijo que le "desconcertaba" la oposición de Egipto a la incorporación británica al Pacto turco-iraki.

"De esta manera reforzamos nuestra influencia, nuestra voz en todo el mediano Oriente", dijo.

Eden añadió que el sueño de la mayoría de los militares ha sido siempre cimentar el poderío británico con Turquía en la parte norte del mediano Oriente.

"Es una posición mucho mejor, desde el punto de vista de la defensa de la zona, que, por ejemplo, hallarse en el Canal de Suez. —Continuó. Por eso es que todavía me tiene desconcertado la actitud de Egipto. Yo habría creído que, desde el punto de vista de Egipto, mientras más al norte, mientras más cerca de las montañas se encuentre la defensa principal, mejor sería para Egipto".

En su exposición a la Cámara, Nutting explicó un punto de vista similar, diciendo:

"Planeando nuestro sistema de defensa en esta zona avanzada (la parte norte del Mediano Oriente), podremos enfrentar más fácilmente a un agresor, antes que pueda penetrar profundamente en el Mediano Oriente. Si esto fuera reconocido y entendido, la probabilidad de una guerra se reduciría enormemente. Estos arreglos son otro aporte a las medidas adoptadas para disuadir la agresión".

HACE ADVERTENCIAS "PADRE" DE LA BOMBA DE HIDROGENO

SAN FRANCISCO, 4. (UP).— ... famoso físico nuclear Dr. Edward Teller, advirtió hoy, que ... hasta la fecha nadie ha ... a consecuencia de los ... de experimentación ... "tarde o temprano ha... ocurrir algún accidente".

Teller, que nació en Hungría ... considerado como el "padre ... bomba de hidrógeno", ha... hoy en la reunión, sobre ... industrial de la energía atómica, que tiene lugar en ... momentos en San Francis...

Teller dijo que es absurdo el ... popular de que pueda haber explosión un reactor cual si ... de una bomba atómica. Es posible, sin embargo, ... que, accidentalmente pudieran escapar substancias radio... que podrían muy bien ... la muerte de observadores inocentes.

El físico dijo, que accidentes ... naturaleza, podrían impedirse con dos medidas importantes: ... no producción de más ... que la que se proyecta, ... construcción de edificios ... redactores que no dejen escapar irradiaciones radioacti...

Teller, que es profesor de física de la Universidad de California, hizo resaltar que es sumamente improbable que accidentalmente se impregne la atmósfera de radioactividad.

"Pero, no debiéramos limitarnos a hablar de la imposibilidad de tales accidentes —agregó— sino que debiéramos precavernos de lo "imposible", que puede ...

Escenas de dolor por la tragedia ocurrida en cine de Sclessin

LIEJA, 4.— (UP).— En una capilla ardiente improvisada, en una escuela del suburbio de Sclessin, yacían hoy los restos carbonizados e irreconocibles de los muertos en el incendio que destruyó ayer el cinematógrafo El Río.

No se sabe, a ciencia cierta, cuántas personas perecieron, pero fueron por lo menos 38 o 39. La policía y los bomberos, en efecto, informaron haber encontrado, entre las cenizas y tizones, fragmentos de 38 o 39 cadáveres distintos. Veintidós de ellos eran de niños de menos de 10 años, uno, de hombre y los demás, de mujeres.

El incendio, causado por una explosión del tanque de nafta (kerosen) destinado a la calefacción del cine, se propagó rápidamente a la pantalla y a las paredes de madera, bloqueando una de las salidas. La sala se convirtió en una inmensa hoguera, y las 200 personas que componían el público, se precipitaron, desesperadas, sobre las dos salidas restantes.

Allí cayeron muchas de ellas y fueron pisoteadas por las demás. Fuera de los muertos, hubo 100 heridos, muchos de los cuales se hallan en grave estado.

El Rey Baduíno visitó hoy las ruinas carbonizadas del cinematógrafo, la capilla ardiente, el hogar de un obrero que perdió a tres hijos, de entre cuatro y once años; y los dos hospitales en que se atiende a los heridos. En uno de éstos, el niño de 10 años, Jean Wiggens, perdió a su madre y una hermanita en el holocausto, y el joven soberano estaba visiblemente conmovido al escuchar su narración sobre cómo había salido con vida. Jean no sabe aún de la muerte de sus dos parientes.

Los funerales de las víctimas, que se efectuarán el miércoles, serán costeados por el Gobierno. Las autoridades han iniciado una investigación para fijar responsabilidades por el siniestro, el peor que ha ocurrido en Bélgica desde hace muchos años.

El incendio se produjo a las 18 horas, durante una "matinée". La "matinée" de los domingos destinada a los niños.

Por la libertad de Chipre la juventud jurado combatir

CHIPRE, 4.— (UP).— Las autoridades británicas advirtieron a los padres que entre los estudiantes secundarios están circulando volantes en que se exhorta a prestar juramento en el sentido de que lucharán por la liberación de Chipre.

El documento, expedido por "EOKA", Organización Juvenil Nacionalista, contiene el siguiente juramento:

"Juro que trabajaré con todas mis fuerzas para liberar a Chipre del yugo británico, dispuesto a sacrificar hasta la vida.

"Que cumpliré, sin objeciones, todas las instrucciones de la organización, por difíciles y peligrosas que sean";

"Que no abandonaré la lucha, a menos que reciba instrucciones, mientras no se haya logrado nuestro propósito";

"Que jamás revelaré a nadie secreto alguno de nuestra organización, ni los nombres de sus jefes ni los de ningún otro miembro, aunque me apresen y torturen";

"Que no revelaré ninguna instrucción que se me dé, ni siquiera a mis compañeros de ...

Publicidad Guzmán Hernández — 61566

EXITO
Sellado

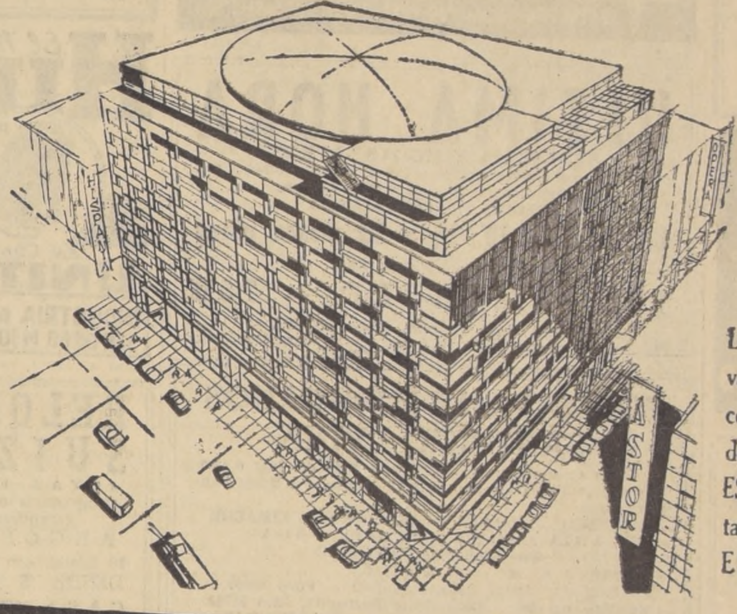

Los comerciantes e inversionistas ya no vacilan. Han concurrido entusiastamente a comprar locales junto a la espiral maravillosa de la gran esquina chilena: HUERFANOS ESTADO. No espere a mañana y compre también Ud. hoy día en el EDIFICIO ESPAÑA.

EDIFICIO ESPAÑA Estado Huérfanos

CON 5% AL CONTADO.

Y el saldo en 20 cuotas. Ud., será dueño de un magnífico Local y sellará su PROPIO EXITO.

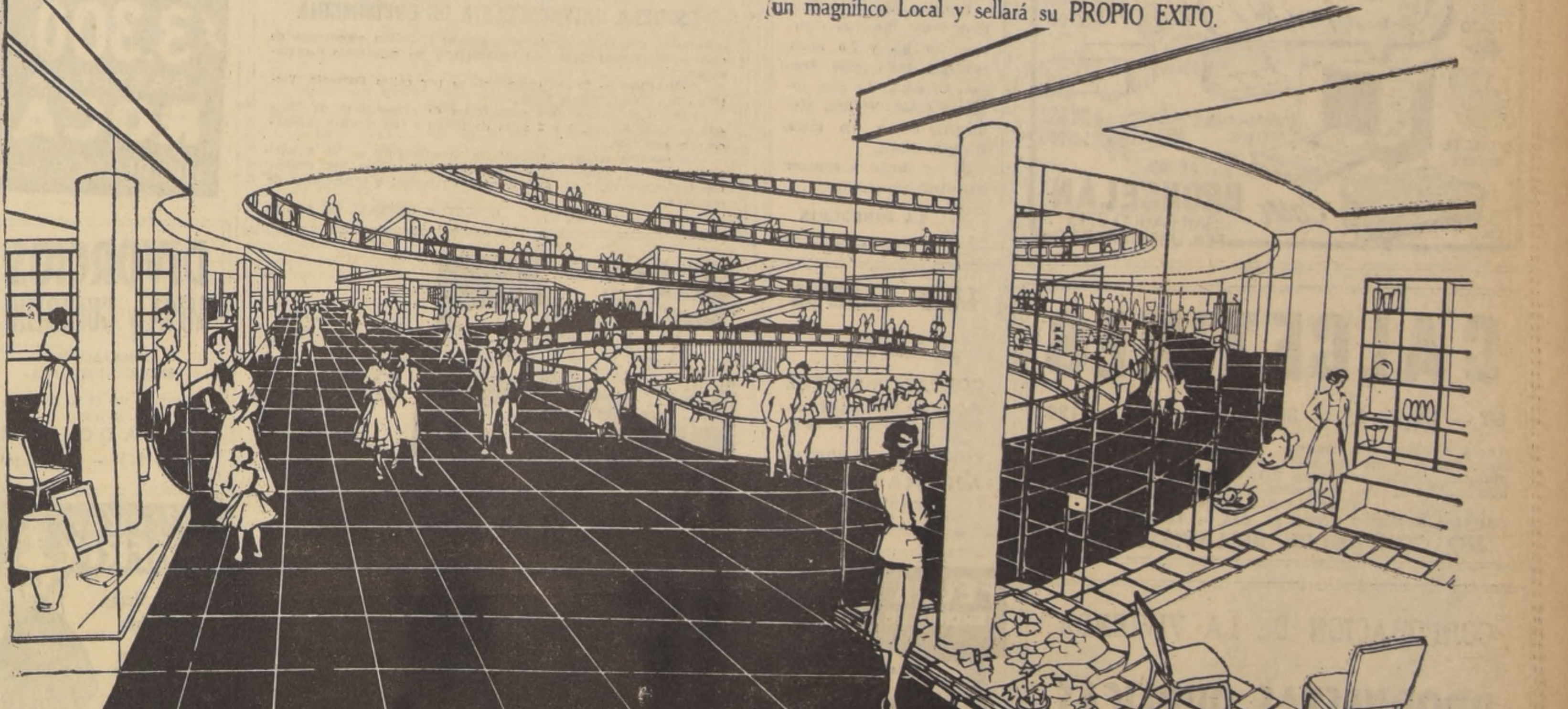

CARLOS DEL RIO BRAVO
HERNAN OVALLE CRUZ
EUGENIO CERDA ANTUNEZ
Arquitectos U. C.

Víctor Rivera C.
Leopoldo Balada S.
Ingenieros Calculistas

Ignacio Hurtado Echenique.
Empresa Constructora.

CORREDOR DE PROPIEDADES

CARLOS OSSANDON G.

ATENCION PERMANENTE EN EL EDIFICIO ESPAÑA
EX GATH & CHAVES
HORARIO LUNES A SABADO. DE 11 A. M. A 1 P. M.
Y DE 4.30 A 9.30 P. M.

LA dicha DE UNA ducha CALIENTE

Ud. podrá gozar de un verdadero baño caliente gracias al legítimo Califont a alcohol Samson. Su perfeccionado sistema de doble calefacción asegura un gran rendimiento de agua caliente a temperatura regulable.

El LEGITIMO califont SAMSON a alcohol

Ventajas

1) GRAN SOLIDEZ
2) ECONOMIA DE CONSUMO
3) DOBLE RENDIMIENTO.
4) FACIL COLOCACION

Véalo y pida una demostración en las casas del ramo.

IMPORTANTE: No acepte imitaciones.

Ventas por mayor: PETROWITSCH, ERRAZURIZ Y CIA. LTDA.

MINISTERIO DE OBRAS PUBLICAS

DIRECCION DE OBRAS SANITARIAS

Llámase a inscripción especial de Contratistas para la ejecución de las obras de mejoramiento del Agua Potable de Santiago, nuevo acueducto Vizcachas Santiago, tramo El Departamento-Lo Hermida, cuyo presupuesto asciende a la suma de $ 48.343.479.

Bases especiales para esta inscripción están a disposición de los interesados en la Oficina de Partes de esta Dirección.

Las solicitudes de inscripción se recibirán hasta las 12 horas del día 15 del presente.

SANTIAGO, 2 de abril de 1955.

DIRECTOR DE OBRAS SANITARIAS

Casa BRONCELAN
SAN PABLO 2715
FCA. LIBERTAD 780

CALCETINES

60 — 65 — 75 — 80 — 90 — 100 — 120

Venta mínima: una docena. Fábrica: Bellavista N.o 0503
Hay, además, calcetines sport, soquetes para niños, corbatas, pañuelos, medias, camisetas. NOTA: Tranvía 9 lo deja a la puerta. Micros San Francisco-Bellavista, bajándose altura Clínica Santa María.

SABADO ABIERTO TODO EL DIA — TELEFONO 391478

NO CONFUNDIR: BELLAVISTA 0503

CORPORACION DE LA VIVIENDA

PROPUESTAS PUBLICAS

Solicítanse propuestas públicas, a suma alzada, para la construcción de las Poblaciones "Manuel Rodríguez" y "Pueblo Nuevo" de Iquique, compuestas de 38 y 68 viviendas unifamiliares de un piso, respectivamente.

Podrán optar a la presente licitación los Contratistas inscritos en el Registro Especial confeccionado por este Organismo para la construcción de las mencionadas Poblaciones y que hayan sido notificados al respecto.

Las propuestas se abrirán en la Oficina del Jefe del Departamento Técnico el día 18 de abril a las 11 horas.

Bases, Especificaciones Técnicas, Planos y Presupuestos Oficiales, podrán solicitarse en la Secretaría de la Sección Estudios de esta Corporación, calle Arturo Prat N.o 48, 5.o piso, a contar del día 30 de marzo y hasta el 15 de abril del año en curso.

SANTIAGO, marzo 23 de 1955.

ORLANDO LATORRE GONZALEZ.
Vicepresidente Ejecutivo

AVISO AL COMERCIO

Se avisa al Comercio en general que con motivo de la entrega de la Secretaría de la Dirección de Ingeniería Militar, las facturas que se encuentran pendientes deberán ser presentadas para su cancelación, hasta el día 5 de abril de 1955, inclusive.

El Director de Ingeniería Militar

$ 3.000.

ganará usted al comprar su terno o sobretodo en la acreditada Sastrería "La Buenos Aires". Precios bajos, nunca vistos, por liquidación total y cambio del giro.

SAN ANTONIO 372

Segundo piso, oficina 10, y por Huérfanos 801, ascensor.

VISTASE CORRECTO

SIN PAGAR EL LUJO
MOISES JARA
SASTRE
Especialista en cuerpos difíciles, ofrece a Ud.
Hechuras finas $ 3.400
SAN ANTONIO 15
(ALTOS) FONO 84363

S. SACK.

FIERRO NACIONAL
REDONDO CUADRADO PLANO
SAN PABLO 1179
MORANDE 817
V. MACKENNA 1648

A los señores Médicos y Cirujanos

Se les comunica que está en funciones la

CLINICA ESPAÑA
Avda. España 24

Informaciones: teléfonos 93021-93022. Sección Cirugía: 2.o, 3.o y 5.o pisos, teléfonos 94305-94999. Sección Urología: 4.o piso, teléfono 90582. Sección Medicina: 6.o y 7.o pisos, teléfono 94283.

Se les invita a conocer sus distintas secciones.

LA DIRECCION

LUIS CAMPOS SILVA

CORTADOR-SASTRE
Solamente hechuras finas. Surtido completo en casimires finos.
CONSULTE CREDITOS
AHUMADA 370
OFICINA 501

FELPA

TERCIOPELO
PARA CORTINAJES TAPICES, VESTIDOS TAPADOS Y ADORNOS
DEPOSITO CENTRAL DE FABRICA
HUERFANOS 638
FONO 932114
REEMBOLSOS A PROVINCIAS

OCASION:

$ 12.800.—
LIVING REINA ANA, con cojines tapizados en rico gobelino.
$ 22.500.—
Precioso amoblado de comedor, buffet, vitrina, licorera, bar; regia mesa, seis sillas tapizadas en felpa. Estado general flamante.
657 — Nataniel — 657

EN VENTA ANUARIO LA NACION 1955

$ 800.-

TODO CHILE EN SUS MANOS
Informaciones nacionales y mundiales.
Cuadros Estadísticos. Mapas

NOMBRE ... ...
DOMICILIO ... ...
CIUDAD ... ...

850 PAGINAS DE INTERES PERMANENTE

Fábrica OPPICI Y DE DEO Ltda. ofrece

PRODUCTOS Oppici
HORNOS ELECTRICOS INDUSTRIALES y SEMINDUSTRIALES
BAÑO-MARIA
DESPACHOS CONTRA REEMBOLSO
VENTAS: PORTUGAL 700-FONO: 397471-CAS.6063-STGO.-

ULTIMA HORA

SASTRERIA Y MODAS "ATHOS"
ofrece para caballeros: Abrigos, Pilotos, Ternos, Camisas, etc. y para damas: Abrigos y Tres cuartos.
PRECIOS SIN COMPETENCIA
CREDITOS: 10, 15 y 20 meses plazo
Recibimos hechuras finas
750 — MERCED — 750
donde hace rincón. Fono 391892

BUSES PANAMERICANOS SANTIAGO - VIÑA

Señor Pasajero, para sus viajes a Viña del Mar o pueblos intermedios, haga sus reservas de pasaje a Buses Panamericanos.
SANTIAGO — CALERA — QUILLOTA — LIMACHE
VILLA ALEMANA — QUILPUE — VIÑA
PASAJES FRACCIONADOS
SALIDAS: 8 A. M. — 16.30 P. M.
En Santiago: Avda. Balmaceda 1082 — Fono 89659.
En Viña del Mar: Plaza de la Parroquia, fono 81749.
SE ATIENDE SERVICIO DE ENCOMIENDAS

SERVICIO NACIONAL DE SALUD

PETICION DE PROPUESTAS DE ARRENDAMIENTO, EDIFICIO PARA FUNCIONAMIENTO PENSIONADO ESCUELA UNIVERSITARIA DE ENFERMERIA

Hasta el día 15 de abril próximo se recibirán propuestas de ofertas de arrendamiento de edificio con las siguientes características:

UBICACION.— Radio comprendidos por calles Porvenir, Victoria, San Diego, Sierra Bella.

Número de piezas para dormitorios de alumnas 10, 14. Una sala de estar amplia, 2 a 3 salas de toilettes con posible ampliación y servicios.

Las ofertas deberán presentarse directamente en el Subdepartamento de Administración de Bienes, Ahumada 236, oficina 615, indicando valor del arrendamiento mensual y condiciones de contrato.

DIRECTOR GENERAL DE SALUD

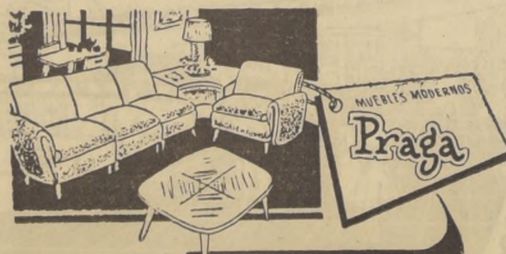

MERCED 631

Dirección General de Tierras y Bienes Nacionales

Postergación de apertura de propuestas

La apertura de las propuestas públicas para el arrendamiento de los lotes fiscales N.os 7, 8, 9, 25, 26, 27 y 28 de Baker, provincia de Aysen, que debían abrirse el 5 del presente mes, se posterga para las 10 horas del día 13 del actual.

EL DIRECTOR

SANTIAGO, 2 de abril de 1955.

¡Evite los intermediarios!

MALETAS

PORTADOCUMENTOS, etc. Compre directamente en la
FABRICA
MALETERIA MUNDIAL
21 de Mayo 665

ABOGADO

SANCHEZ DEL POZO
Moneda 1137 — Of. 78
Especialmente asuntos y juicios de matrimonio. Posesiones efectivas, particiones. De 11 a 12.30 y de 17 a 19 horas.
FONO 80813

MATEMATICAS

Enseño Aritmética, Algebra y Geometría, programa oficial, clases individuales, en un mes enseño a usted lo que no ha aprendido en años.
Atiendo personalmente de 8 a 10 A. M., dirigirse por carta a
VICTOR ACEVEDO RODRIGUEZ
SAN FRANCISCO 213
Ruego no hacer consultas fuera de la hora indicada.

SUS CAMISAS GASTADAS

arreglamos perfectamente. MEDIDAS FINAS de camisas y blusas. EN VENTA, REPUESTOS de cuellos y puños.
CAMISERIA "BOGOMOLETZ"
TENDERINI 171-A
(costado Teatro Municipal, casi esquina Agustinas).

El Mejor HILO PARA COSER

EN CONOS
UNITAS R.
INDUSTRIA DE HILOS
SAN DIEGO 1430-TEL. 52683

RELOJES SUIZOS

JOYAS FINAS
Composturas de relojes garantizadas.
ARGOLLAS
18 kilates, con grabados:
DESDE $ 2.000.—
CASA WEISS
MAC IVER 142
Galería, local 13, Tel. 30684

Hechuras finas $ 3.300.-

SASTRERIA ROCA
HUERFANOS 1424

DIVORCIOS

MESA y GUERRERO
ABOGADOS ESPECIALIZADOS
Atención de 11 a 13 y 18 a 20 horas
ESTADO 152
DEP. 811 — Santiago

Modas LIBERTY

A sola firma 10 meses
Abrigos trajes sastre, vestidos tres cuartos.
TAMBIEN PARA NIÑITAS
FONO 38377
21 DE MAYO 617 LOCAL 9

VIRADOS

PERFECTOS ZURCIDOS INVISIBLES
TRANSFORMACIONES
TRAJES VARONES-PRECIOSOS
TRAJES SASTRES DAMAS
MAGNIFICOS TRAJES HUASOS
TALLAS GRANDES Y CHICAS
LIMPIADOS EN SECO Y VAPOR
TEÑIDOS ULTRA RAPIDOS
• ARREGLOS EN GENERAL •
CLINICA DE TRAJES
HUERFANOS 1424

RELOJES SUIZOS

ENTREGAMOS CON SOLO $ 500.-
SALDO FACILIDADES
en la Relojería GABOR
SABADO ABIERTO TODO EL DIA
ESTADO 91-5° PISO OF 50...
AL LADO DE LA BOTICA PETRIZZIO FONO 694...

RADIOS

GALLYAS
HUERFANOS 1151

ANTEOJOS

RODOLFO HAMMERSLEY
AGUSTINAS 10...
Esquina de Bandera
Casilla 3898, Teléfono ...
Santiago.

FERROCARRILES DEL ESTADO

DEPARTAMENTO DE MATERIALES Y ALMACENES

PROPUESTA PUBLICA ESPECIAL N.o 2-GRUPO ...

APERTURA EL 26 DE ABRIL DE 1955

Se solicitan propuestas públicas para comprar más o menos 30.000 DURMIENTES de roble aserrados, especiales para ... y para cambios, trocha 1.68 metro de 8" x 10" x 3 metros, ... metros, 3.50 metros, 3.75 metros, 4.25 metros, 4.00 metros, ... metros, 4.75 metros y 5 metros.

Estas propuestas se abrirán en el Departamento de Materiales y Almacenes, Estación Alameda, el 26 de abril de 1955, ... las 10 horas.

BASES, mayores datos y antecedentes, pueden solicitarse ... la dirección indicada, todos los días hábiles de 10 a 12 horas ... en las Oficinas Sección Materiales Concepción, Almacén ... rero de Temuco y Jefe Estación de Valdivia.

EL JEFE DEL DEPTO DE MATERIALES Y ALMACENES

CONFORTABLES

TENGO ORDEN DE LIQUIDAR
FACILIDADES DE PAGO
NICANOR MARTICORENA
Casa de Remates
MONEDA 778

ACADEMIA DE CORTE Y CONFECCION "SANTA LUCIA"

Especializada en cursos rápidos. Modas, Moda Infantil, Cortador Sastre.
AHUMADA 2...

CEMENTERIO GENERAL

Se advierte al público interesado que los nichos situados en los Pabellones y Galerías que más abajo se indican y que a la fecha están vencidos, y que no fueren renovados dentro de los 10 días siguientes al primero de esta publicación (1.o de cada mes), serán desocupados y sepultados en fosa común, sin mayor responsabilidad para el establecimiento, de acuerdo con lo dispuesto en el Art. 16 del Reglamento General de Cementerios (Dcto. 421, del 14 de abril de 1932).

PABELLON 1.— 36, Roberto Ovalle M.; 750, Agapita ...ra C.; 1175, Abelardo Román R.
PABELLON 4.— 1162, María Rabat L.
PABELLON 8.— 2834, Gabriela Carmona R.; 3046, Lorenzo Oneto P.; 3493, Julia Rivas v. de V.
PABELLON 9.— 4242, Evelyn Munro P.
PABELLON 13.— 5866, María Sepúlveda L.; 5870, Margarita Molina R.; 6009, Manuel Muñoz M.
RECOLETA.— 270, Vicente Abalos S.; 1233, Dante ...mandi R.; 1237, Luis Román A.; 1301, Guillermo ...; 1341, Valentina Bastías P.; 1345, Santiago ...gas B.; 1569, Carlos Ugarte G.; 1573, Elena ...fogli F.; 1625, Carmen Ortiz T.; 1961, Laurencio ...na O.; 2500, Rosa Muriano Q.; 2520, Samuel ...noz P.; 2593, Claudina Müller F.; 2688, Mireya ...ses M.; ...nedel M.
GALERIA 2.— 2034, Trinidad Soto.
GALERIA 3.— 2187, David Labadie S.; 2199, Raquel ...rez V.; 2340, Evangelina Almendras A.; 2718, Carmen ...; 2730, Carmen Castillo S.; 2773, Sergio ...rre L.; 1793, Carmen Pérez C.
GALERIA 8.— 10008, David Rosales C.; 10036, Juan ...dugo V.; 10086, Juan Carmona A.; 10093, Leopoldo ...; Vargas F.; 10094, Rosina Amadeo S.; 10097, José ...va R.; 10117, Eduardo Vadilla S.; 10146, Aurelia ...die P.; 10158, Rosa Quijada R.; 10161, Enrique ...ñez M.; 11205, Carmen Quintanilla P.; 11221, Otto ...tel S.; 11233, Virginia Núñez B.; 11245, José ...pier B.; 11270, Maclovia Riquelme R.; 11426, ...; Folch R.; 11434, Iris Bustamante G.; 11517, ...; Morales Q.; 11562, Celinda Sepúlveda M.
GALERIA 12.— 56, Juan Candia.
PABELLON 6, ANEXO PARVULOS.— 1969, Teresa ...da M.; 1971, Nacido muerto; 1974, María Bravo ...; 1985, Rodolfo Caviedes E.
PABELLON 7, ANEXO PARVULOS.— 1993, Lucinda ...ca B.; 1995, Manuel Alvarez C.; 1996, Dina Becker ...; 1998, Juan Acevedo M.; 2003, Sergio Saravia R.; ...; Ana Núñez J.; 2020, Elba Castro S.; 2027, Mirella ...chant R.; 2052, Alfredo Vásquez S.; 2061, Nicanor ...gote C.; 2062, Elvira Argote C.; 2063, Juan ...dez S.; 2090, Raúl Cubillos G.; 2094, N. N. García ...cía; 2096, Adán Pino P.; 2099, María Silva C.; ... Gabriel Contreras S.; 2114, Olga Ubilla M.; 2114, ...berto S. Castro; 2121, Sonia Madariaga G.; 2127, ... Zamorano C.; 2130, Irene Fernández V.; 2154, Hernán ...ma S.; 2180, María García L.; 2196, Mario Abarca ...; 2205, Franklin Estrella M.; 2223, Mireya Rojas ...; 2224, Humberto Castro Q.; 2225, Alicia Albornoz ...; 2263, Yolanda Adriazola L.; 2266, Pedro Díaz S.

NOTA.— Se comunica a los interesados de los siguientes nichos adultos y nichos-bóvedas ubicados en ... Oriente Piedra Arco Recoleta, que deberán presentarse a la Oficina de Informaciones del establecimiento para conocer la ubicación que tendrán los restos que los ocupan por necesario ensanche de la puerta Arco de Recoleta:

NICHOS-BOVEDAS.— 234, familia Verdugo-Chandeysson; 235, familia Payá-Avilés; 236, familia Reynés-Moena; 237, familia Heysen-Angel.
NICHOS ADULTOS.— 777, Paulina Díaz R.; 778, ...; Gil W.; 779, Jaime González C.; 780, Mercedes Garrido V.; 781, Dalinda Espinoza S.; 782, Sara A. ...ra D.; 784, Melania Reyes U.; 785, Necnisa Benavente V.; 786, Jorge Juan Hax S.; 786, Ida Belliloef ...; 787, Humilde Peña P.; 788, Saturnino Alonso R.; ...; Julia Farías V.; 790, Zorinda Gallardo V.; 791, ...celina Cortés; 7.., Leandro Abarca C.; 948, Cristina ...gaud; 949, Dom... Flores H.; 950, Rosa Rodríguez ...; 951, Policarpo Fuentes M.; 953, Rita Piña L.; 954, ...cedes García G.; 955, Clementina Abarca M.; 956, ...; Lagos; 957, Juan Hidalgo; 958, Benedicto Vargas ...; 959, Gabriel García G.

NOTA.— En conformidad al Decreto-Ley 421, del 14 de abril de 1932, esta publicación se hace durante los 10 primeros días de cada mes, y en un solo diario.

EL ADMINISTRADOR

Santiago, 31 de marzo de 1955.

Marca de jerarquía mundial el record de Haddad

...invitado a Los Angeles

...ANGELES, (UP).— El record... mundial de salto triple, ...mar Ferreira da Silva, que ...la marca de 16.56 metros, se ...entre los 16 campeones de ...Juegos Panamericanos invita... ...competir en un torneo de ...mismo que se realizará en el ...de Los Angeles el 20 de ...Ferreira da Silva es el úni... ...extranjero invitado entre los ...ganaron medallas de oro en ...Juegos de México. Encabeza la ...de los norteamericanos Lou ..., que estableció nueva mar... ...mundial para los 400 metros ...con 45 4|10; otros invita... ...Arnie Soyell, que ganó los ...metros; Lt. Rodney Richard, ...ganó los 100 y 200 metros; ...Davis, que triunfó en los ...metros vallas; José Culbreath, ...de los 400 metros vallas; ...Shelton, vencedor de salto ...Bob Richards, que se adju... ...el salto con garrocha; Rossi... ...Bragg, que hizo suyo el salto ...Parry O'Brien, triunfa... ...el lanzamiento de la bala; ...Johnson, ganador del deca... ...los integrantes de la posta 4 por 400.

El nuevo recordman sudamericano del disco es un producto del binomio Fritsch-Mainella.— Si el crack de la "U" sigue progresando, puede llegar a los 53 o 54 metros y ser gran carta chilena en la Olimpíada de Melbourne.— Aspectos de interés de la presentación de los atletas norteamericanos.— (Comenta FRITZ).

MUCHOS Y GRATOS RECUERDOS dejará esta corta visita de los atletas americanos, que el sábado y domingo exhibieron sus aptitudes en el interesante programa que se realizó en el Estadio Nacional. Este pequeño grupo de especialistas que integraron dos recordman mundiales de la categoría de Parry O'Brien y el flamante Louis Jones, ofrecieron un gran espectáculo, dentro de las salvedades que los técnicos puedan hacer a la forma cómo ellos actúan en el foso o en la pista, porque aun cuando el carácter principal de su jira fue efectuar presentaciones y no competencias propiamente tales, sin embargo, derrocharon esfuerzos por alcanzar buenos rendimientos, y —cuando algo se les vio exigidos como en el caso de O'Brien en el lanzamiento del disco, en sus primeros ensayos—, entonces levantaron su desempeño para vencer en la brega. Esto hay que destacarlo para valorizar más esta fiesta atlética que tuvimos la satisfacción de presenciar, rompiendo la rutina de los programas habituales. Es de esperar, entonces, que pueda repetirse en pocos meses más, como existe el proyecto, y con una delegación más numerosa que posiblemente incluya una o dos damas.

IRON FUQUA, el amable entrenador que acompañó a las visitas, tenía lo que se llama evidentemente, una ancha sonrisa, cuando se disponía a recibir los recuerdos muy bien elegidos que les obsequió la FEDACHI: bandejas de nuestro cobre para cada uno. Vimos con qué agrado Bennet y Davies comentaban el valor del significativo premio por sus actuaciones en Santiago. Pero hubo en esta ceremonia, un gesto que no pasó inadvertido en quienes lo observaron.

—oOo—

FUE LA SORPRESA DE JOHN KELLY, el pequeño fondista, que titubeó en avanzar hasta la terima de los premios, mientras que Delay Hofmann esperaba entregar el plato de cobre que le correspondía. Seguramente que Kelly creyó que era un trofeo para los ganadores, y no para cada uno de ellos, y no entendiendo castellano no captó las palabras del personero de la Federación cuando explicó la ceremonia. Con razón era tal vez el más satisfecho.

—oOo—

SE HABIA DICHO que O'Brien era un poco terco, y no gustaba de alternar con nuestro medio. De ello había dado pruebas en la conferencia de prensa que la delegación ofreció en la FEDACHI a poco de llegar. Entonces el recordman mundial del lanzamiento de la bala, pidió ser llevado hasta el hotel antes que los cronistas finalizaran su cometido. Cumplió con su deseo el presidente honorario de la Federación don Ernesto Goycolea.

—oOo—

SIN EMBARGO, al día siguiente, el vigoroso atleta demostró ser más amigo, y no tuvo inconveniente en llegar hasta el Estadio Militar en la mañana del domingo, invitado por el Club Maccabi para efectuar demostraciones en bala y disco, ante la mirada atenta especialmente del entrenador Domingo Guzmán, que libreta en mano —estilo don Carlos Strutz, su maestro—, captó cuanto detalle pudo del estilo y del trabajo del magnífico especialista, que a pesar que debía competir en la tarde, lanzó la bola de fierro sobre los 16.50 metros, y el disco a más de 51 metros. Para su físico excepcional no era eso un derroche excesivo.

—oOo—

O'BRIEN NOS DECLARO con entusiasmo poco común en él, su admiración por las condiciones de Hernán Haddad, cuando el atleta nacional finalizó su feliz actuación del domingo, mejorando primero su propio record chileno del disco, y en el tercer intento la marca sudamericana de Eduardo Julve, que dejó en excelentes 49.24 metros. Así se lo expresó al flamante recordman en fuerte apretón de manos, augurándole 4 ó 5 metros más para los Juegos Olímpicos de Melbourne, si continúa puliendo sus generosas condiciones físicas.

—oOo—

CON HADDAD, se anotó un poroto Albert Mainella, el hábil coach galo, que se ha incorporado al atletismo chileno con el pie derecho, como lo demostraron las actuaciones del equipo chileno que fue a México, aunque sin olvidar los progresos técnicos que estaba buscando Haddad hace tiempo bajo las correcciones de Walter Fristch. Al César lo que es del César. Entre uno y otro, tienen casi transformado al discóbolo que sólo hace poco tiempo se ha entregado de lleno a la tarea de concretar su progreso, en constante corrección de su estilo. Asimilando recursos de que carecía. Haddad era hasta 1954 sólo un recordman en potencia. Pero le faltaba esa seguridad en sus desempeños, que debía transformarse en regularidad. En estar periódicamente sobre ese índice acusador de aptitudes y de calidad que son hoy los 48 metros como término medio. El domingo, cuatro de sus cinco ensayos superaron esa distancia. Son su mejor elogio en tal sentido.

—oOo—

EL RECORD SUDAMERICANO está entonces en las mejores manos que pueda ostentar un lanzador de este continente. No en uno de estos especialistas que surgió de la noche a la mañana, y que estuvo en una tarde sorpresivamente feliz, como no es extraño que pueda ocurrir justamente en estas tentativas de hacer llegar un implemento lo más lejos posible. Basta recordar que Haddad había ya mejorado el record continental poco antes de salir a México (48.97 metros), lo que no pudo ser homologado por deficiencias reglamentarias de control. Se merecía, pues, este premio a su fe y a su constancia.

—oOo—

OTRO ASPECTO INTERESANTE del torneo internacional, fue la importancia que le concedieron las radioemisoras, que incluso —como en el caso de Radio Nacional de Agricultura—, instalaron varios micrófonos, como lo hacen en los partidos de fútbol, y donde era más estratégico para captar los detalles de la competencia. Así entrevistaron a los extranjeros y nacionales, y estuvieron las tardes del sábado y domingo, informando ampliamente de su desarrollo, prestando un valioso servicio al atletismo.

—oOo—

FINALMENTE CABE DESTACAR que el público que gusta del deporte en general, aunque no sea un gran entendido en atletismo, llegó en buen número el domingo, después de haber estado ausente el día anterior. Y como felizmente hubo pruebas de emoción con el lanzamiento del disco, en que Haddad luchó con denuedo ante O'Brien, los espectadores se retiraron contentos, convencidos que el deporte clásico puede ofrecer auténticos espectáculos, como lo ponemos de relieve al iniciar estos comentarios.

FRITZ

GRAN RECORDMAN SUDAMERICANO.— Su definitiva consagración alcanzó el domingo Hernán Haddad, recordman chileno del lanzamiento del disco, al mejorar la marca continental de Eduardo Julve, elevándola de 48.53 metros, a 49.24 metros. Dotado de magníficas condiciones físicas, el atleta chileno no sólo ratificó los progresos alcanzados en manos del coach Albert Mainella, sino que exhibió las amplias posibilidades que tiene para llegar a distancias superiores, como se lo vaticinó Parry O'Brien al congratularlo, después de la lucha que le presentó en las primeras tentativas. Formado en la Universidad de Chile, en que fue pupilo de Walter Fristch, Haddad no había conseguido dedicarse a un entrenamiento conveniente, sino hasta el año pasado, trabajo que se reflejó antes de irse al Panamericano de México, cuando lanzó extraoficialmente 48.97 metros, que no pudo homologarse como record sudamericano. El record ha quedado, pues, en brazos vigorosos y firmes, de un deportista que no cejará en su superación, a la que seguirá dedicando sus mejores esfuerzos

Piden que se quite a Australia la organización de la Olimpíada

MELBOURNE.— (UP).— Avery Brundage, presidente del Comité Olímpico Internacional, manifestó que los países europeos desean que se quite a Australia la organización de las Olimpíadas de 1956, a causa de los grandes gastos que demandaría el envío de sus representaciones.

"Creo —añadió—, que todos saben que las olimpíadas son el más grande festival deportivo del mundo. Pero los hechos son los hechos, y en esta ocasión el dinero es un factor vital".

"Estoy aquí para ayudaros —dijo—. En 1949 otorgamos la organización de los Juegos a Melbourne, porque reconocimos que Australia, ha desempeñado un papel magnífico en el movimiento olímpico. Lo consideramos justificado porque Australia, ha competido en todas las olimpíadas realizadas desde 1856".

Brundage, visita Australia para observar la marcha de los preparativos para los Juegos de 1956, y deberá informar al respecto a la conferencia que realizará en junio en París, el Comité Olímpico Internacional.

Por los barrios y comunas

En el fútbol de La Cisterna se registraron los siguientes resultados: Juventud Población Huemul, 1; Unión Santa Elisa, 1. Olímpico, 1; Manuel Plaza, 1.

Dos triunfos y un empate obtuvo el Emelec de Recoleta, en los amistosos de fútbol jugados frente a Villa María, de Buin. El tercero empató a un gol; el segundo ganó 2 por cero, y el primero se impuso por 1 a cero, gol señalado por Saldaís.

Los equipos de fútbol del Club Manuel Rioseco, de La Legua, se enfrentaron con el Club Santa Ana, obteniendo tres triunfos: el primero ganó por 3-1, y el segundo y tercero vencieron por tiros penales.

Cuatro victorias obtuvo el Renca Sporting Club frente al Unión Recoleta: el tercero infantil venció 2-0; el segundo y primero ganaron por 1-0; el juvenil triunfó 2-1, y el cuadro superior goleó 6-1 al Caupolicán de Recoleta.

La Comisión de Deportes de la Federación Metalúrgica cita a reunión de delegados para hoy, a las 20 horas, en calle Compañía 1535.

HACEMOS TODA CLASE DE
INSTALACIONES COMERCIALES
Y REPARACIONES EN GENERAL
HUERFANOS 886
PISO 5.o — OF. 504
TELEFONO 35942

BALDOSAS LARA LTDA
COLORES IMPORTADOS
0.20 x 0.20
PRECIOS SIN COMPETENCIA
VENTAS:
HUERFANOS 1117 - OF. 1124 - FONO 88902

¿Ha Probado Ud. La Crema Dental FILODENT?

¡No deje de hacerlo!
¡Su salud la necesita!
No es una pasta más.
Es un cosmético para sus dientes elaborado con los más modernos productos de la química contemporánea.

CREMA DENTAL FILODENT
UN GUSTO QUE GUSTA MAS
CLARIN - 1

Publicitas

la fotografía moderna

Estas cámaras tienen incorporados los últimos adelantos en la técnica fotográfica para profesionales y aficionados

argus reflex super-75
Con esta excelente cámara reflex de tipo económico, aun sin experiencia se obtienen fotos perfectas, en blanco y negro o en color, de día o de noche.

flexaret
Cámara reflex completísima, para satisfacer ampliamente al profesional y al aficionado avanzado. Admite numerosos accesorios técnicos.

polaroid highlander
Cámara fotográfica y laboratorio a la vez. Entrega cada foto tomada, completamente revelada y fijada, en 1 MINUTO, sin cuarto obscuro ni manipulaciones complicadas

alfred reifschneider y cía. ltda.
foto - cine - color - sonido
HUERFANOS 1144 - Santiago

Mañana se abren las inscripciones para el "Circuito Parque Cousiño"

Mañana quedarán abiertas las inscripciones para el Circuito Parque Cousiño que, con la organización de la Asociación de Volantes de Chile, se realizará el domingo 24 del presente.

La jornada mecánica que se anuncia tendrá el siguiente desarrollo: una carrera para motos fuerza libre; una carrera para coches carrozados standard; una carrera para automóviles Midgets, gentilmente cedidos por la Sociedad Bush y Ducaud, y dos finales en fuerza libre para coches turismo de carretera, dividida en pilotos perdedores y pilotos ganadores.

Por el momento, ya se cuenta con la seguridad de que participarán, entre otros: Teobaldo Díaz, Raúl Jaras, que ocupó el segundo lugar en el Gran Premio Vendimia de Mendoza; Nemesio Ravera, Emmanuel Cugniet, Alberto Reyes, Oscar Cremer, Ismael González y otros.

Para la serie de coches carrozados también son varios los automovilistas que ya han manifestado sus deseos de participar, entre ellos, Mario Martínez, José Arellano, Samuel Camsen, Fernando Márquez de la Plata y el viñamarino Horacio Villablanca.

El resultado económico que se obtenga de esta nueva justa automotor será a beneficio de las obras sociales del Ropero del Pueblo.

Han donado premios en efectivo para hacer posible el mejor éxito de esta nueva edición del Circuito Parque Cousiño don José Bonacic, representante de Lubricante Sinclair Opaline, y don Mariano Arana, en representación de las Bujías Champion.

TENIS

BUENOS AIRES, (UP).— El equipo argentino de la Copa Davis saldrá para Europa el 13 de abril.

Lo integrarán Enrique Morea, como capitán; Alejo D. Russell y Ernesto J. Della Paolera.

Jugarán en Mónaco del 29 de abril al primero de mayo.

ABRIGOS
PELO DE CAMELLO — GAMUZAS — PEINADOS — AMBOS — PANTALONES,
cómprelos en cinco minutos y durarán cinco años.
Fábrica de confecciones finas para caballeros.
250 - ARTURO PRAT - 250

TARIFA

1 publicación, c/palabra $ 2.40
2 a 9 publicaciones sucesivas, la palabra 2.20
10 a 89 publicaciones sucesivas, la palabra .. 1.80
90 publicaciones sucesivas, la palabra 1.50
AVISOS ESPACIADOS Y GUIA PROFESIONAL, RECARGO 10 POR CIENTO
NOTA.— Devolvemos el valor de los avisos que se suspenden por haber el cliente conseguido su objetivo. Cuadros especiales y avisos económicos ilustrados tarifas convencionales. Publicaciones ordenadas sólo para día domingo, $ 3 la palabra

1) ACADEMIA DE MUSICA.

ACADEMIA de Música, Eulogio Dávalos. Guitarra, canto, piano, violín. Prestamos instrumentos para el curso. Cursos colectivos e individuales. Catedral 1165, fono 80698. Matrícula abierta. (1) 29-4 C.

2) AGRICULTURA.

VENDO membrillos. Fono 46997. (2) 7-4 P.

MEMBRILLOS vendo. Fono 46997. (2) 7-4 P.

3) AIRE ACONDICIONADO.

SOCLIMA S. Carrasco SAC, calefacción central, aire acondicionado agua caliente. Exclusividad sistema Carrier. Suble 72. Teléfono 53028 (3) H/O. C

6) ALHAJAS Y JOYAS.

GRABADOS y esmaltados, vaciados de anillos. Alameda 846. Fono 65726. (6) H/O. C.

COMPRO oro, plata, joyas usadas Alameda 846. (6) H/O. C.

RELOJES, joyas oro, boletos empeño, compro. San Antonio 40. (6) H/O. C.

¡NOVIOS! Para argollas Fábrica Sostin. Nueva York 66 (6) H.O. C.

¡NOVIOS: Argollas oro, 14 y 18 kilates; macizas, grabadas, desde $ 1.900.— par. San Diego 780. Relojería Sportman. (6) H/O. C.

COMPRO toda clase de joyas, antiguas y modernas, oro, brillantes, relojes, platería, cristales, porcelanas, marfiles, monedas, condecoraciones, plumas fuente de marca. Huérfanos 1.—7, fono 88590 (6) H/O C.

PLATA, monedas chilenas o extranjeras, pagamos mejores precios. Weiss. Bandera 84, oficina 406, fono 82491 u 81655 (6) H/O. C.

COMPRAMOS oro, joyas, plata, monedas antiguas de oro y plata. Superamos cualquiera oferta. Ahumada 68. (6) 10-4 P.

7) ANIMALES Y GANADO.

REGALO gatitas. Fono 46997. (7) 4-4 P.

GATITAS Angora, regalo, 46997. (7) 7-4 P.

10) ARMAS.

COMPRO armas y balas, Armería Italiana. Ahumada 64. (10) H/O C.

PISTOLAS calibre 22, $ 2.800, y tipo especial, $ 3.500; pistolas 5 tiros a fogueo, $ 2.500. Reembolso a provincia. Créditos en Santiago. Armería Francesa, Santa Rosa 442 (10) 10-4 C.

COMPRO armas. San Diego 59. (10) H/O. C.

ARMERIA San Diego, repara, vende armas, tiros, fulminantes, pólvora. San Diego 59 (10) H/O. C.

ARMERIA Santiago, ofrece revólveres y pistolas automáticas, modelos exclusivos, $ 3.000. Reembolsos a provincias, créditos en Santiago. Tenderini, local N.o 7. (10) 29-4 C.

13) ARTICULOS p. HOGAR

DECORACIONES Easton ofrece: cortinajes y fundas para muebles en todos los estilos. Cuadros decorativos. Cambios de tapices, y en general la decoración completa de su hogar. Rapidez, precio y cumplimientos sin competencia. Pida su presupuesto a Compañía 1291, oficina 606, teléfono 86111. (13) 1.o-5 C.

IMPLATEX. Venta por mayor y menor. Cueros, hules y films. Distribuidora Nacional de Cueros. Coquimbo 1067 (entre San Diego y A. Prat). (13) 12-4 C.

SALUD, baños de vapor. Los cultores de vida sana lo recomiendan. Pídalo a Carlos Recine. Merced 719. Envíos a provincia contra reembolso. (13) 17-4 C

REFRIGERADORES, radios, lavadoras, batidoras, ventiladores, chanchos eléctricos, motores para máquinas de coser. El más vasto surtido. Los mejores precios. "Casa García". Alameda esq. Avda. España. (13) 21-4 C.

PRIMUS Coleman, reparaciones, repuestos, lámparas, cocinas, anafes, bencina o parafina. Reparaciones toda clase de artefactos eléctricos. Alonso Ovalle 1120. (13) 22-4 C.

COCINAS, hornos, estufas "Master" (no se inflaman). Coches para guagua, lámparas. Créditos. San Diego 959. Matucana 715. (13) 29-4 C.

14) ARTICULOS p. HOMBRES

ECONOMICE dinero: pida el Asentador "Cóndor". Para hojas de afeitar. Reembolso, $ 90; incluso gastos, a Productos Zalbrún, Egaña 447, Quilpué. (14) H/O. C.

15) ARTICULOS p. SEÑORAS.

TRANSFORMACIONES finas en carteras de cocodrilo, hechuras, composturas y teñidos. Se hacen fundas para maletas. Dirigirse a Coquimbo 1179 (entre San Diego y Gálvez). Seriedad y rapidez. (15) 29-4 C.

FIGURIN, paraguas, abrigonas, vicuñas, impermeables, pilotos, tejidos, lana Magnolia, Irarrázaval 2899. (15) 29-4 C.

FIGURIN, Irarrázaval 2899. Impermeables y pilotos. Paraguas. Carteras en cueros, todo en últimos modelos.— Créditos. (15) 30-4. C.

16) ARTICULOS p. NIÑOS

CONFECCIONES para niños Garnitz. Facilidades de pago. San Diego 1651-A. (16) 6-4 C.

17) ARRIENDOS BUSCAN

a) Casas, chalets y Departamentos sin muebles.

DIPLOMATICO, necesita urgente departamento o casa, centro, barrio alto. Ojalá teléfono. Llamar 84863. (17-a) 5-4 P.

NECESITO arrendar casa apropiada para residencial o club en sector comprendido entre Avda. Brasil-Santa Lucía y Avda. Matta-Mapocho. Canon máximo $ 50.000. Rosas 1456. (17-a) 2-5 C

NECESITO arrendar casita, tres dormitorios, ojalá barrio San Eugenio, llamar Troncoso, fono 96430. (17-a) 6-4 P.

18) ARRIENDOS OFRECEN

ARRIENDO departamento amoblado con lujo, dos ambientes grandes, cocinilla y baño. Incluido aseo empleada, ropa cama, etc. A 3 cuadras Plaza de Armas y una Forestal. Verlo y tratar: Miraflores 562, de 5 1/2 a 8. Llamar teléfono 64698, horas almuerzo. (18) 6-4 P.

g) Piezas

2.000 ARRIENDO pieza para guardar muebles. Exigense referencias. Fono 494601. (18g) 7-4 P.

20) AUTOS y CAM COMPRAN

AUTOMOVILES, camiones, camionetas, compraventas, consignaciones. Consúltenos sin compromiso Alameda 1841 (20) H/O C

21) AUTOS Y CAM. VENDEN

AUTOMOVIL, camioneta o camión, compra-vende en Esperanza 8 Inocencio Abasolo (21) H/O C

AUTOMOVILES, camiones, camionetas, compra-vende. Precios convenientes. Facilidades. Gálvez 102 (21) H/O C

JOSE Domingo Soto Avaria, vende automóviles, Station Wagons, camionetas. Cochrane 52. (21) 15-4 O.

NUEVO plan ventas en cuatro cuotas. Camioneta Goliath, Pick-up, 1954. Esperanza 8. (21) 11-4 C.

CAMIONETA Gutbrod, Station Wagons, 1952. Esperanza 8. (21) 11-4 C.

VENTA AUTOS en cuatro cuotas. MERCURY, Club Coupé, neumáticos nuevos. 1951. Esperanza 8. (21) 11-4 C.

VENTA AUTOS en cuatro cuotas. Chevrolet, Fleetline, 1946. Esperanza 8. (21) 11-4 C.

VENTA AUTOS en cuatro cuotas. Oldsmobile, 4 puertas, 1938. Esperanza 8. (21) 11-4 C.

VENTA AUTOS en cuatro cuotas. Chevrolet, 4 puertas, 1936. Esperanza 8. (21) 11-4 C.

VENTA AUTOS en cuatro cuotas. Ford, cuatro puertas, 1935. Esperanza 8. (21) 11-4 C

VENTA AUTOS en cuatro cuotas. Studebaker, 4 puertas, 1935. Esperanza 8. (21) 11-4 C.

NUEVO plan ventas en cuatro cuotas. Camioneta Dodge, 1927. Esperanza 8. (21) 11-4 C.

CAMION Man, petrolero, 1939. Esperanza 8. (21) 11-4 C.

MICRO Ford, 1939. Esperanza 8. (21) 11-4 C.

FUDRE, capacidad 6.100 litros, vende. Esperanza 8. (21) 11-4 C.

FUDRE, capacidad 3.700 litros, vende. Esperanza 8. (21) 11-4 C.

VENDO Triple Plymouth 29. Tratar: Nueva de Valdés 2451. (21) 11-4 P.

23) AUTOS Y REPUESTOS.

ESTANQUES para todos los usos deseados De todas las medidas solicitadas. De todas las formas requeridas. Con o sin compartimientos interiores. Entrega rápida. Maestranza Winter. García Reyes 37. (23) 14-4 C.

REMOLQUES de 6, 8, 10 y 12 toneladas, para acoplar a cualquier marca de camión. Frenos de aire Servo frenos o frenos mecánicos. Entrega rápida. Verlos en Maestranza Winter. García Reyes 37. Stgo. (23) 9-4 C.

a) Neumaticos y vulcanización.

RADIADORES "PEDRERO". Fabricación y reparaciones. Despachos a provincia contra reembolso: autos, buses, camiones. Matucana 61-A. Fono 95040, Santiago. Félix Pedrero Díaz. (23-a) 25-4 C.

RAMONA

Por Lino Palacio

23) AUTOS Y REPUESTOS.

a)—Neumáticos, vulcaniz.

VULCANIZACION "La Central", de Román Jorquera A. Arreglo de toda clase de neumáticos. Especialidad en grandes dimensiones. Se atienden trabajos contra reembolso. Compraventa de toda clase de neumáticos. Trabajo garantizado. Personal técnico especializado. Av. B. O'Higgins N.o 3417, Santiago. (A-23-a) 10-4 C

AUTOS chocados. Mecánica, desabolladura, pintura y tapicería. Atendido personalmente por su propietario, señor Carlos Salazar, ex maestro jefe de Immar durante 14 años, en su nuevo local de Mujica N.o 0210, fono 44204 (casi esquina de Seminario, y a una cuadra de Irarrázaval). (A-23) 1.o-5 C.

c)—Varios y conexos

ELECTRICIDAD de automóviles.— Reparaciones de radio, motorcitos, limpiaparabrisas, vidrios automáticos, cuenta-kilómetros, amperímetros, marcadores de gasolina y temperatura. Instalaciones de busca-caminos, faros neblineros, luces de retroceso, antenas, etc. Recambio rápido de inducidos de dinamos y motor de partida. Casa "Hertz", veinte años al servicio del automovilista. Alameda 2129 (al lado del Teatro Carrera). Fono N.o 8157. Domingos abierto hasta 13 horas. (23-c) 9-4 C.

ELECTRICIDAD automoviles. — Baterías garantizadas un año. Cambio vasos en 20 minutos. Manuel Arriagada, P. Matucana 63-A, fono 91492 (23-c) 17-4 C

ENSEÑANZA de manejo de automóviles, clases $ 600, individuales, cursos carnet, psicotécnico, mecánica. Huérfanos 1112, oficina 12. (23-c) 9-4 P.

FUNDAS para autos, despachos en el día en nylon, implatex, géneros y pisos de goma. San Isidro 92, fono 391320. (23-c) 18-4 C.

ELECTRICIDAD automóviles. Recambio encendido, diez minutos. Instalaciones garantidas. Matucana 63-A. Fono 91492. (23-c) 17-4 C.

TOLDOS para camionetas y camiones, en lona impermeabilizada, y armazones de cañería, con tirantes de fierro. Carpas para camiones y de excursión. Entrega inmediata. Impermeabilizo lonas, y recibo composturas. Fca. de Carpas "Orlando Gillibrand", San Diego 1381. Teléfono 50361. (23c) 4-5 C.

TOLDOS para camionetas en lona impermeabilizada y armazones, Carpas de excursión, entrega inmediata. Impermeabilizo lonas. Recibo composturas. Fca. de carpas "Orlando Gillibrand". San Diego 1381, teléfono 50361. (23-c) 24-4 C.

Los Avisos Económicos Clasificados de

"LA NACION"

invitan a usted y acompañante a ver la magnífica película que se exhibe en el lujoso Teatro Astor. Al efecto, diariamente sorteamos 20 entradas que se asignan a 10 de nuestros avisadores, destinando 5 vales para la función de vermouth, y 5 para la nocturna. Los días sábados, domingos y festivos se entregan vales exclusivamente para la función nocturna.

HOY HAN SIDO FAVORECIDOS LOS COMPROBANTES NUMEROS:

137 — 145 — 146 — 158 — 162 — 167 — 168 — 169 — 172 — 180.

23) AUTOS Y REPUESTOS

C) Varios y conexos

RESORTES, hojas madres para todo tipo, hojas sueltas, paquetes completos, auxiliares, pernos centro, eslabones, espárragos, gomas, pasadores, bujes, abrazaderas de diferentes medidas. Fábrica. Cuevas 875. (23-c) 6-4 P.

24) AVES Y PAJAROS.

CURSO práctico de avicultura. Primera clase, sábado 16 de abril. Inscripciones Sección Agri-Avicultura, Quinta Normal, teléfono 91868, casilla 1574. (24) 14-4 P.

POLLITOS, patitos, huevos, alimentos para aves. Criadoras e implementos avícolas. Morandé 854 (24) 9-6 C.

POLLOS, patos, huevos, alimentos, criadoras, ofrece criadero "La Reina" en sus locales de Morandé 854, Matucana 22-D. Compre directamente al productor. (24) 25-4 C.

ALEJANDRO Urrutia Ltda. Fabricantes de baterías avícolas, ofrecen a los señores avicultores baterías de crianza de 100 a 1.000 pollitos, y recrías para 150, 200 y 400 pollos, todo construido en fierro galvanizado, gran stock, entrega inmediata. Doce de Febrero 720. Fono 148. San Bernardo. (24) H/O. C.

27) BICICLETAS, MOTOCICLETAS y TRICICLOS

COMPRO bicicleta en cualquier estado. Pago bien Carrascal 4572. (27) 6-4 P.

MOTO Husqvana, como de fábrica, vendo $ 100.000. Ver a toda hora San Camilo 751. (27) 64 P.

VENDO triciclo de reparto. La Marina 1316, paradero 10 Gran Avenida. (27) 14-4 P.

30) CITACIONES VARIAS

CITACION.— SOCIEDAD AGRICOLA y Forestal "Pumalín" S. A. Junta general extraordinaria de accionistas.— Cítase a junta general extraordinaria de acionistas de la Sociedad para el lunes 11 del presente, a las 18 horas, en Catedral 1183 (Club de Septiembre) para resolver sobre una oferta de compra de acciones o enajenación de los bienes raíces, citación que se hace a petición del número reglamentaro de accionistas. Cierre del Registro de Accionistas. El registro de Accionistas permanecerá cerrado, desde el 5 al 11, ambas fechas inclusive. — El presidente. (30) 2, 5 y 7-4 P.

SEGUNDA COMPAÑIA DE BOMberos de Quinta Normal.— De orden del señor capitán se cita a la Compañía a ejercicio para el martes 5 de abril, a las 22 horas, punto de reunión: el Cuartel. Uniforme de trabajo.— El ayudante. (30) 5-4 K.

EL TEATRO Lírico Experimental, cita a reunión a todos sus socios por reanudación de sus actividades artísticas, el miércoles 6 del pte., en la sala N.o 2 del Teatro Municipal, a las 20 horas.— El secretario. (30) 6-4 P

CUERPO DE BOMBEROS DE ÑUñoa, "Estamos alerta". — Cito al cuerpo a ejercicio combinado para hoy martes 5 del presente, a las 22 horas. Punto de reunión: el cuartel general. Tenida: uniforme de trabajo.— El secretario general. (30) 5-4 K.

DECIMA COMPAÑIA DE BOMBEROS "Bomba España". — De orden del capitán, cito a la Compañía a ejercicio para el jueves 7 del presente, a las 22 horas. Punto de reunión: el cuartel, uniforme de trabajo. — Ayudante. (30) 7-4 K.

31) CLINICAS

CLINICA Charcot. Teléfono: 61078. Especialidad en nerviosos, toxicómanos y alcohólicos (31) H/O.

CLINICA "Santa Carmencita", Carmen 115, teléfono 35795. Efectuará cada tres meses un sorteo entre sus clientas. La persona favorecida obtendrá devolución parcial de sus gastos clínicos. (31) 19-5 C

32) COLCHONES. ROPA CAMA

COLCHONERIA Ñuñoa, gran surtido de frazadas. Avda. Irarrázaval 2793. Fono 42274. (32) 1.o-5 C

RUIZ Y RUIZ.— El colchón elástico de moda, ventas por mayor y menor. Reembolsos a provincia Fábrica: Irarrázaval 1979, fono N.o 494614 (32) 10-4. C

33) COLEGIOS. INSTRUCCION

LICEO Chile-Ecuador, Compañía 1656. Enseñanza mixta, diurna y vespertina. (33) 5-4 C.

RELOJERIA ¡la carrera más corta! Gana dinero al tercer mes. Al año egresa con práctica formada, herramientas que Ud. fabrica, incluso un torno relojero; pudiendo instalar su taller. Folleto. Santa Rosa 662. (33) H/O C

ACADEMIA "Jomar", Bandera 670, cuenta con Laboratorio Dental haciendo composturas rápidas de placas. Precios módicos. (33) H/O C

ESCUELA de Choferes "Luis Miranda T.". Enseñanza de manejo y mecánica de automóviles. Examen psicotécnico. Teatinos 564, fono 80593. (33) 17-4 C.

COLEGIALES, colchonería Francesa refacciona colchones domicilio. San Diego 9, fono 86259. (33) 14-6 C.

LICEO Chile-Ecuador, Compañía 1656. Vespertino, gratuito. Cursos de madurez. (33) 5-4 C.

ACADEMIA PITMAN avisa a su distinguido alumnado, que se ha trasladado a su nuevo y amplio local: Alameda 2528. (33) H/O C

EMPEZARON actividades educacionales Instituto Comercial "Alfredo Torrealba". Puente 654-D., primer piso, lado Gran Depósito Yarur. Solicite prospecto. Matrícula 9 a 12 y 5.30 a 8.30, lunes a viernes. Dactilografía, taquigrafía, contabilidad general, inglés, redacción, aritmética comercial, caligrafía, auxiliares de contabilidad y comercio. Cursos rápidos. Sistema propio, enseñanza individual. 30 años al servicio del país cumple 16 junio. (33) 6-4 C.

MODAS Sistema Camps, lencería, camisas hombre, moda infantil, sombreros, flores. Instituto Femenino. San Antonio 79. (33) 19-6 C.

ACADEMIA PITMAN, Alameda 2528: matrícula abierta para los Cursos Completos de Comercio, Dactilografía, Redacción, Taquigrafía, Contabilidad, Aritmética, exclusivamente para señoritas (33) H/O C

ACADEMIA "Jomar", Bandera 670, mecánica dental, modas diplomas legalizados; no cobramos matrícula. Laboratorio dental anexo. Matrícula abierta. (33) H/O C

MODAS, corte y confección. Cursos rápidos. Profesora especialista. Alumnas confeccionan trajes primer mes. Lencería. Clases diurnas, nocturnas. Diplomas válidos. Academia Nacional Corte y Confección. Rosas 1353 (33) H/O C.

MATRICULA abierta, cursos modas, corte, confección, camisería, lencería, moda infantil. Enseñanza perfecta, sistema moderno, facilísimo aprender. Propecto. Academia Fénix, Santo Domingo 1030 (33) 8-4 P.

ACADEMIA PITMAN, Alameda ... Dactilografía al tacto rápido ... mico. Taquigrafía Pitman ... fácil, eficiente, sólo lo ... nuestra Academia (33) H/O C

ESCUELA Profesional de laboratoristas dentales. Profesorado ... do por autorización Sanitaria ... trícula abierta. Huérfanos ... (33) ...

CURSOS Comerciales Pitman ... lamente para señoritas ... mos rápidamente, secretarias ... quígrafas, dactilógrafas ... Femenino. San Antonio ... (33) ...

CENTRO de enseñanza de modas Studio Paulina Diard ... cursos rápidos de moda y ... tura. Moda infantil, lencería ... dados y sombreros. Profesora ... plomada en París. Instrucción ... dividual, asegura rápidos ... sos. Cursos completos con ... mas. Matrícula abierta en ... fortable atelier de Huérfanos ... (33) ...

CURSOS comercio, enseñanza completa, contabilidad, aritmética ... quigrafía, redacción, ortografía ... critura máquina, comercio ... diurnos y nocturnos. Taqu... dactilógrafas, preparación ... cial, oficinistas. Prospectos ... tuto Contabilidad, fundado ... Santo Domingo 1030, fono ... (33) ...

CAMISAS, cursos rápidos ... mos moldes Rosas 1505 (33) H/...

CONSERVATORIO Wagner ... abierta 17 a 20 horas ... 957. Clases desde primer ... Prospectos; exámenes válidos (33) ...

CURSOS Preparación Comercial alumnos sin humanidades ... den: Contabilidad, Aritmética ... lografía, Redacción Comercial ... llano. Además cursos rápidos ... lografía, 15 días, un mes ... 576. 4o. piso. (33) ...

TECNICO RENOVADO: Curso ... mercio completo intensivo ... Arturo Prat 74. (33) ...

TECNICO RENOVADO: Cursos ... fía, radio-telegrafía, con ... fía y ramos culturales. Arturo ... 74. (33) H/O ...

TECNICO RENOVADO: Cursos ... dos dactilografía, taquigrafía ... bilidad, modas, camisería ... peluquería, peinados, permanentes ... turo Prat 74. (33) H/O ...

ENSEÑO primeras letras, preparatorias, también piano. Voy a ... lio. Fono 44628. (33) ...

35) COMPRAVENTAS VARIAS

SOMIERES CIC, desarmables ... patas y respaldo metálico, de 1 ... plaza, vendo o permuto por CIC ... 1 plaza, nuevos. Troncos ... 2272 (Bilbao cerca depósito ... ses). (35) ...

COMPRAMOS dentaduras ... sueltos, usados. Oro, joyas ... monedas antiguas de oro y ... Ahumada 68. (35) ...

COMPRO ternos, zapatos, ropa ... ño, catres, sommieres, roperos ... quinas coser. Voy domicilio ... fono 95160. (35) ...

COMPRO toda clase de muebles ... vos y usados. Consignación ... tegui 472. (35) ...

36) CONSEJOS UTILES

CHANG, mentalista-quirólogo ... no, resuelve sus problemas ... sultas de 15 a 20 horas. Huérfanos 1734. (36) H/O ...

PROFESOR Monmar, M. B. ... tis! Solicite catálogos de joyas ... llos simbólicos y libros de ciencias ocultas. Gratis, horóscopo astrológico, con el pasado, presente y futuro, y con indicaciones para triunfar en negocios, trabajos ... etc. Mande la fecha de su nacimiento. Salón de ventas: Arturo Prat 1619. Fono 54131. Santiago, Chile. (36) ...

CECILIA, mentalista, naipe ... consejos psicológicos, $ 200 ... hora. López 858 (Independencia) (36) ...

MME. LA-MURA, Cartomántica ... 16-20. Andes 3154. (36) ...

SEÑORA Nena. Mentalismo ... mancia, método exclusivo ... glés. Seriedad, reserva ... Consulta, $ 300. Santo Domingo ... (36) ...

37) CONSTRUCCION

VIDRIOS planos, sencillo, doble, triple, catedral, cristal e inastillable, espejo. Importación directa. Jornada única. Vidriería La Argentina, 10 de Julio 725, entre San Francisco y Santa Rosa. (37) H/O C

PLANCHAS de yeso, las mejores. Entrega inmediata. Casyesto. Arturo Prat 1754. Teléfono 54164. (37) ...

CANALES, bajadas, canaletas, cubetas fierro grueso Huachipato. Arturo Prat 1754 (37) H/O C

PARQUET "León", el parquet de calidad. Ordene hoy su trabajo y se respetará el precio del año pasado. Federico Hegel 1032, por Recoleta, altura 2800, detrás bomba "Copec". (37) 18-4 C

LADRILLOS murallas, fiscales. Entrega inmediata. Cumsille. Estado 360. 7.o piso. Oficina ... Teléfono 31687. (37) H/O C

ZINC nuevo, Huachipato, 2, ... 3 metros Consulte precios; ... más bajos Arturo Prat 1754 (37) H/O C

LADRILLOS murallas, fiscales. Entrega inmediata. Cumsille. Estado 360. 7.o piso. Oficina ... Teléfono 31687 (37) H/O C

CIERROS de sitios, marca ... Dog" de cemento armado ... ma prefabricado, solidez ... lente presentación colocación ... pida, cualquiera cantidad ... pendencia 4599, casilla 9331 ... 69042 (37) H/O C

SEGUIMOS construyendo y reparando con facilidad a precios ... competencia. Materiales de primera. Ureta Cox 627 (37) ...

FIERRO para techo acanalado, galvanizado y negro. Ventas en: Cóndor 1268, San Diego 1738, Lord Cochrane 1479, Avenida México N.o 900. Ferrobone (37) ...

PUERTAS y ventanas, surtido completo en standard, hacemos pedidos de medida. Fábrica Record. San Diego 743. (37) ...

DEMOLICION: Zinc, tejas, cañerías agua, gas, puertas, mamparas, galerías, ventanas, tablas cielo, piso, maderas roble, álamo en todas medidas. pino oregón hasta 9 mts.; enorme surtido en toda clase de materiales realizo. Lira No. 715. Teléfono 35354. Compro edificios para demoler. (37) H/O. C

40) DEPORTES

FABRICA Vadell, offrece mesas juegos pimpón; entrega inmediata ... Arturo Prat 57 ... fono 80788 (40) H/O C

PISCINA Ñuñoa. Infante 2310. (40) ...

PISCINA Ñuñoa: Infante 2310. (40) ...

... PISCINA Ñuñoa. (40) ...

42) DOCUMENTOS EXTRAVIADOS

POR PERDIDA TITULO Provisorio N.o 32, Banco Panamericano, favor ... Delgado Vargas, queda nulo por ... (42) ...

HABIENDOSE EXTRAVIADO ... títulos de la Cía. de Gas de ... N.os 161065x234, 162218x100 ... 173174x126 y 62302x71 acciones ... nombre de Elvira Iribarren ... quedan nulos, por haberse dado el aviso correspondiente. (42) ...

AVISOS ECONOMICOS ILUSTRADOS al Servicio de Ud.

INDICE DE AVISOS ECONOMICOS ILUSTRADOS

AGRICULTURA
ARMAS
AUTOS
ARTE
COMESTIBLES
CONSTRUCCION
DEPORTES
DIVERSIONES
ELECTRICIDAD
FOTOGRAFIA
HOSTERIAS
IMPRENTA
INDUSTRIAS
INDUSTRIAS
JOYAS Y RELOJES
JUGUETES
MECANICA
MUSICA
OPTICA
PARA EL HOGAR
PARA EL
PAR ELLA
PARA NIÑOS
PROPIEDADES
RADIOS
SALUD
SERV. VARIOS
TURISMO Y VERANEO
VESTUARIO

ARMAS

2.800, pistolas calibre 22.
3.500, pistolas calibre 22, tipo especial
Reembolsos a provincia
Créditos en Santiago
Armería Francesa
SANTA ROSA 442

ARMERIA "SANTIAGO"
OFRECE REVOLVERES y PISTOLAS AUTOMATICAS
MODELOS EXCLUSIVOS $ 3.000
TENDERINI N.o 7 ENTRANDO POR ALAMEDA
Reembolsos a PROVINCIAS
CREDITOS

ARTES

Repisas y Consolas
Con o sin aplicaciones de bronce
Manufacturas **"JOHSAN"**
Avenida Independencia 318, local 12, fono 85864
Abierto de 9 a 13 y de 15 a 20 horas

AUTOS

VULCANIZACION
LA CENTRAL
de Román Jorquera A.
Arreglo de toda clase de neumáticos. Especialidad en grandes dimensiones.
Se atiende trabajos contra-reembolso. Compra y venta de toda clase de neumáticos.
Trabajo garantido. Personal técnico en el ramo.
Avda. Bernardo O'Higgins 3417
SANTIAGO

GARAGE "Grant"
Compra-venta de neumáticos y automóviles. Consignaciones, mecánica en general, afinamientos de motores, pintura, desabolladura, tapicería.
Lira 180 - Fono 36908

ELECTRICIDAD AUTOMOVILES
REPARACIONES de radios, motorcitos, limpia-parabrisas, vidrios automáticos, cuenta kilómetros, amperímetros marcadores de gasolina y temperatura.
INSTALACIONES de busca-caminos, faros neblineros, luces de retroceso, antenas, etc.
Recambio rápido de inducidos de dinamos y motor de partida.
Casa "HERTZ"
20 años al servicio del automovilista.
Alameda 2129. Fono 81572.
Domingos abierto hasta las ...

AUTOS

Fundas PARA AUTOS
Despachos en el día, en Nylon Implatex, géneros y pisos de goma.
SAN ISIDRO 92
FONO 391320

Radiadores Pedrero
Autos, buses, camiones. Matucana 61, A. Fono 95040. Santiago.
FELIX PEDRERO DIAZ

Escuela de Choferes "Luis Miranda T."
Enseñanza de manejo y mecánica de automóviles.
Examen psicotécnico.
TEATINOS 564
FONO 80593

TOLDOS para camionetas y camiones, en lona impermeabilizada y armazones de cañería, con tirantes de fierro. Carpas para camiones y de excursión. Entrega inmediata. Impermeabilizo lonas, y recibo composturas. Fca. de Carpas "Orlando Gillibrand".
SAN DIEGO 1381
Teléfono 50361

REMOLQUES
De 6, 8, 10 y 12 toneladas.
Para acoplar a cualquier marca de camión. Frenos de aire. Servo frenos o frenos mecánicos. Entrega rápida. Verlos.
Maestranza Winter
GARCIAS REYES 37
SANTIAGO

AUTOS

AUTOS CHOCADOS
Carlos Salazar
Ex Maestro Jefe de Immar, durante 14 años, atiende a su distinguida clientela en su nuevo local de:
MUJICA N.o 0210
FONO 44204
(A una cuadra de Irarrázaval, casi esq. de Seminario)

ELECTRICIDAD AUTOMOVILES
Willard
Baterías garantizadas un año. Cambio vasos en 20 minutos
MANUEL ARRIAGADA P.
Matucana 63-A - Fono 91492

CONSTRUCCIONES

PEDRO PECHINI
MOSAICOS DE CALIDAD
Como en ésta y en toda obra fina del país, se emplea siempre nuestro material.
Fábrica: Río de Janeiro 456
Fono 37918

PARQUET "LEON"
El parquet de calidad
Ordene hoy su trabajo y se le respetará precio del año pasado
Federico Hegel 1032
Por Recoleta, altura 2800 detrás de bomba "Copec"

IMPRENTAS

Estampados AUSTRAL
Banderines, afiches, displays, calendarios.
OJEDA y ZUÑIGA LTDA.
Arturo Prat 1474
Fono 54308.

Librería "Aldina"
HUERFANOS 1164 LOCAL 14
Ofertas:
Hist. Universal W. Goetz.
Dic. Enciclop. Abreviado Espasa-Calpe. Tesoro de la Juventud.
Surtido obras: G. Bulnes, Vicuña Mackenna, Medina, revolución 1891, y otros.
Taso Biblioteca, Fono 62687.

INDUSTRIAS

Coleman
PRIMUS
REPARACIONES Y REPUESTOS
Alonso Ovalle 1120
Fono N.o 80736

Fábrica de cortinas metálicas. Mallas y plegables
Hechuras y reparaciones rápidas a domicilio. Atención a provincias, sin recargo. Trabajos garantizados.
Arturo Prat 1448
Casilla 5106, Fono 54074.

¡¡¡CONTRA ROBO!!!
Chapas de seguridad para locales comerciales (patente de invención exclusiva). Diferentes modelos y precios. Fca. de Cortinas Metálicas.
ITURRIAGA HNOS.
San Diego 1842
Fono 50162

INDUSTRIAS

CORTINAS METALICAS
Hacemos cortinas metálicas. Especialidades en reparaciones de cortinas y persianas metálicas:
Trabajo rápido.
Aconcagua 1121
TELEFONO 61752

DUEÑOS DE CARNICERIAS
INSTALACIONES DE BARRAS Y DEFENSAS CON VIDRIOS PARA MOSTRADORES.
INDEPENDENCIA 318
Local 31, Fono 85864

FIERRO PARA TECHO
Acanalado, galvanizado y negro. Ventas en:
Cóndor 1268, San Diego 1738, Lord Cochrane 1479 y Avda. México 900.
Ferrobone

MECANICA

FABRICANTE
MAQUINAS SOLDADORAS
F. H.
F. HOJAS
SANTA ELENA 2291

DIJO LA PRENSA

"LA NACION"

(Proyecto de Medicina Deportiva del abogado Jorge Sandoval R.)

"EL SEÑOR Jorge Sandoval Rubilar ha presentado su memoria para optar al título de abogado, versando sobre la "Naturaleza Jurídica del Compromiso Deportivo". Es una obra donde se estudian en forma muy completa todos los detalles que se relacionan con los contratos de los deportistas profesionales. Entre sus conclusiones principales, el señor Sandoval señala la necesidad de que se modifique el "Derecho Deportivo", reconociendo o reconociendo expresamente —previa revisión— su validez, mejorando sus vacíos, sobre todo en cuanto a previsión, seguros y remuneraciones de los deportistas profesionales, puesto que, debido a la corta duración de su carrera (término medio 10 a 15 años), su régimen protecccional debe ser superior al que gocen las personas dedicadas a otro tipo de actividades, y que en ningún caso queden privados de competencia jurisdiccional los Tribunales Ordinarios de Justicia, la cual se podría hacer efectiva mediante un recurso, pese a que nos inclinamos por el pleno reconocimiento de los Tribunales Deportivos Existentes."

"EL DIARIO ILUSTRADO"

(Campeonato de Rugby de Santiago se inicia el domingo 17)

"LAS ACTIVIDADES rugbísticas de Santiago están por iniciarse dentro de muy corto tiempo, después del largo receso.

Con la llegada del otoño, y los días más fríos, que hacen imposible las actividades de los regulares, éstos se han dedicado a prepararse con gran ahínco, y la temporada oficial de Santiago es muy posible que se inicie el domingo 17 del presente.

Esta tarde, a las 19.30 horas, en uno de los salones del Club de la Unión, celebrará una sesión la Asociación de Santiago, para discutir y proclamar el fixture del próximo campeonato, fixture que ha sido confeccionado por los señores Eugenio Varela, de la Universidad Católica, y Alberto Zamorano, de la Universidad de Chile.

El Directorio de la Asociación deberá darle su aprobación a la programación de encuentros presentada por las personas que fueron encargadas para ello, y de no haber enmiendas, el torneo metropolitano se iniciaría el domingo 17 del presente con el match de la Universidad de Chile "A" contra el team "B".

LAS ULTIMAS NOTICIAS"

(En México hubo handicap para los jinetes locales, declara el capitán Oscar Cristi)

"INESPERADAMENTE — al extremo de que ni siquiera sus mismos concurrieron a esperarlos en el puerto aéreo de Los Cerrillos— llegaron en la tarde de ayer algunos componentes del equipo chileno de equitación que concurrió a los Segundos Juegos Olímpicos Panamericanos, finalizados recientemente en Ciudad de México.

Los que llegaron ayer fueron el teniente coronel don Hernán Vigil, jefe de la delegación; el mayor José Larraín, el capitán de Carabineros Oscar Cristi y el doctor veterinario don Anselmo Alert.

Momentos después de la llegada de estos deportistas, tuvimos oportunidad de conversar con el capitán Oscar Cristi, quien con su acostumbrada gentileza nos manifestó: "Ustedes me van a perdonar que no les adelante ninguna declaración referente a la actuación cumplida por el equipo chileno, por cuanto esto debe hacerlo el jefe de la delegación, el teniente coronel don Hernán Vigil".

Ante nuestras insistencias, el capitán Cristi nos agregó: "Lo único que puedo anticiparles es que el trazado de la pista, para las diversas competencias ecuestres —tanto para la de los tres días como para el "Premio de las Naciones"— fue hecho en forma que constituyó un subido handicap a favor de los jinetes mexicanos. Estos conocían como la palma de su mano los vericuetos del trazado, por haberse entrenado diariamente, durante meses, en los recorridos que iban a fijarse después, y esto les permitió salvar en mejor forma los obstáculos, superando así a los competidores foráneos."

"CLARIN"

(Los 6 entrenadores dan a los mejores valores de cada equipo en el Sudamericano)

"UNA ENCUESTA, a la cual sometimos en su oportunidad a los seis entrenadores que dirigieron los equipos de fútbol que actuaron en el Campeonato Sudamericano que finalizó el miércoles, con el triunfo final de Argentina, nos permite hoy ofrecer a los lectores de CLARIN el resultado de la votación. La pregunta formulada fue la siguiente: ¿Cuáles fueron, a su juicio, los mejores valores de cada país? Consignamos sólo a los que obtuvieron la más alta votación:

ARGENTINA: Cecconatto (4), Balay (3), Musimessi (3) y Micheli (3).

CHILE: J. Robledo (4), Hormazábal (3), Cortés (3) y Almeyda (3).

URUGUAY: Rodríguez Andrade (5), William Martínez (5), Abbadie (3) y Míguez (3).

PERU: Delgado (5), Colunga (4), Heredia (4) y Gómez Sánchez (4).

PARAGUAY: H. González (5), Rolón (5), Arce (3) y Maciel (3).

ECUADOR: Matute (5), Bonnard (4), Saeteros (3) y Gonzabay (2)."

"EL MERCURIO"

(Aspectos médicos para el deporte chileno de los Juegos Panamericanos de México)

"LA DELEGACION chilena a los Juegos Panamericanos tuvo como médicos a dos facultativos que son ampliamente conocidos en el ambiente deportivo. Son ellos los doctores Oscar Castro Vergara y Antonio Losada Losada, que ocupan los cargos de presidente y vicepresidente, respectivamente, de la Comisión Médica del Consejo Nacional de Deportes.

Resulta por demás interesante conocer la opinión de estos doctores acerca de diversos aspectos médicos de los Juegos Panamericanos, si consideramos la experiencia que tienen en competencias internacionales.

Los Segundos Juegos Panamericanos, dice el doctor Castro, no hicieron otra cosa que confirmar el documentado estudio entregado con anterioridad a la salida de Chile al presidente del Consejo Nacional de Deportes. México, por su altura: 2.240 metros, nos ha brindado importantes experiencias. Desde luego, el factor altura, como quedó demostrado y ya se había previsto, afectó de preferencia a aquellas competencias de medio-fondo y fondo, y también en algunos deportes colectivos, como en el básquetbol, donde los entrenadores se vieron a menudo obligados a realizar frecuentes cambios para poder tener en descanso, algunos minutos, a los diversos jugadores.

Es indudable que la altura la soporta mejor el atleta bien entrenado, y, en especial, el que ha tenido el debido tiempo para aclimatarse a una altura como la de México.

En este sentido, agrega el doctor Antonio Losada, vale la pena señalar que países como Argentina acudieron con 25 días de anticipación, y sus deportistas en general fueron los que terminaron las diversas competencias en las mejores condiciones. En cambio, era frecuente ver a elementos de otros países, aun de Estados Unidos, terminar sus pruebas y tener que ser llevados rápidamente a camillas, donde se les proporcionaba oxígeno para ayudarlos a una recuperación más rápida. Entre los americanos, se podrían citar ejemplos de varios atletas que, al parecer, desestimaron el tiempo mínimo exigido para la aclimatación y tuvieron, precisamente, fracasos inesperados."

El jueves empieza el Nacional de Hockey

ALFONSO FINALTERY, seleccionado nacional y alto valor del primer equipo de hockey de Audax Italiano, conjunto que acaba de clasificarse campeón de Santiago, en este deporte. Finaltery fue, además, al scors de este torneo.

Con los partidos de Santiago-Valparaíso y Universidad Católica-Viña del Mar.— Quedará bye Concepción

Con dos partidos se iniciará el jueves, en la cancha del Club Guadalupe de México, San Paulo 4917, el Campeonato Nacional de Hockey sobre Patines. En efecto, Santiago deberá enfrentar en esta ocasión al conjunto de Valparaíso y Universidad Católica a Viña del Mar. Especialmente, este último cotejo que servirá de match de fondo, está llamado a ser uno de los más interesantes del torneo, dada la equivalencia de fuerzas que existe entre ambos conjuntos. En el primer encuentro, aún cuando los progresos de Valparaíso son notorios, el equipo de la capital habra de imponerse, si se considera que éste estará integrado en su mayoría por los jugadores que representaron a Chile, en el mundial de Barcelona y en el Sudamericano de Sao Paulo.

JUEVES 7. CANCHA GUADALUPE.— 21 horas, Desfile inaugural; 21.30 horas, Santiago-Valparaíso; 22.30 horas, Universidad Católica-Viña del Mar.

VIERNES 8. CANCHA BATA DE PEÑAFLOR.— 10.30 horas, Valparaíso - Concepción; 11.30 horas, Viña del Mar-Santiago.

SABADO 9. CANCHA GUADALUPE.— 9.30 horas, preliminar juveniles; 10.30 Universidad Católica-Valparaíso; 11.30 horas, Santiago - Concepción; 19.30 horas, preliminar; 20.30 horas, Universidad Católica-Concepción; 21.30 horas, Viña del Mar-Valparaíso.

DOMINGO 10. CANCHA GUADALUPE.— 9.30 horas, preliminar; 10.30 horas, Concepción-Viña del Mar; 11.30 horas, Santiago-Universidad Católica; 12.30 horas, ceremonia de clausura.

BOXEO al día

El sábado próximo, los púgiles del México B. C. y de la Cía. Electricidad B. C., que actuarán en el próximo Campeonato de Novicios de la Asociación Santiago, combatirán en el ring de la calle San Pablo 1617, en un programa de siete peleas.

—: 0 :—

Por fin el México B. C. elegirá su directorio para el presente año. Varias dificultades interna del mencionado club, habían impedido cumplir reglamentariamente con este importante resquisito. Ahora se anuncian que, para el viernes próximo, a las 11.30 horas, en su local de San Pablo 1617, se conocerán todos los detalles de las actividades y se elegirán los timoneles de esta popular institución boxeril.

—: 0 :—

Se nos ha comunicado para darlo a conocer a los clubes interesados que el Torneo de Box de Novicios de este año, se hará separadamente del Campeonato de Santiago. En este último certamen se inscribirán todos aquellos aficionados que hayan tenido clasificación en otro campeonato. En el de Novicios, sólo anotarán sus nombres, aquellos que por primera vez intervienen en un torneo oficial.

—: 0 :—

Varios árbitros y jurados, se reunirán el jueves próximo en Hipódromo Chile 1832, casa del dirigente, don Luis Castillo, para festejar al profesor y vicepresidente de la Asociación de Box, don Carlos Mellado Dotte, por su labor fructífera en el boxeo metropolitano.

—: 0 :—

Bastante actividad habrá esta semana, en los cuadriláteros extranjeros. Especialmente en los Estados Unidos, el movimiento será febril. Así, por ejemplo, esta noche en Montana, el campeón mundial de los plumas, Sandy Saddler, se medirá sin arriesgar el título con Kenny Davis, de Los Angeles y el sábado, en Hollywood, el argentino Eduardo K. O. Lausse, enfrentará a George Small, de Brocklin. Ese mismo día, Sonny Amoroso, de Oakland se las habrá con Tonny Dupas, en Richmond.

—: 0 :—

Por su parte en Buenos Aires, el Luna Park, ha anunciado que ha sido postergado para el miércoles 13 del presente, el encuentro entre el campeón mundial de los moscas, Pascual Pérez y su compatriota Alberto Barenghi. Este combate había sido anunciado para mañana, y sin que en él, el campeón arriesgara su corona.

—: 0 :—

Con el triunfo de Tony Demarco, sobre el ex-campeón mundial de los welters, Johnny Saxton, sufrirá variaciones de importancia el próximo ranking mundial de esta división. Como número uno aparecerá ahora Saxton y a continuación Carmen Basilio, Vince Martínez y Ramón Fuentes. También tendrá que tener cabida en la escalerilla el chileno-norteamericano Chico Vejar, que acaba de derrotar en aplastante forma a Billy Graham.

Comentarios

Muy variados provocó el empate entre Everton y Boca Juniors, en Buenos Aires

BUENOS AIRES, (UP).— Variados en extremo son los comentarios que provocó el empate de Everton de Viña del Mar con Boca Juniors en un gol. Mientras "La Nación" dice secamente que fue "un partido de escaso interés", "El Laborista" declara:

"Everton de Chile, con su divisa granate, y Boca Juniors, con su blusa azul tocada de franja oro, expresaron en la "bombonera" (Estadio de Boca) que el fútbol puede dejar de ser una suma de goles, y traducirse en una hermosa excusa para trazar las líneas de una positiva fiesta".

"Hubo cordialidad, caballerosidad, nunca una intención negada de lealtad. Fue sí un fútbol discreto, pero de intenciones lindas y limpias".

LA FEDERACION GIMNASTICA DE CHILE, TIENE NUEVO DIRECTORIO

Preside ahora esta institución el general Jorge Cañas

El martes ppdo., se efectuó en la sede de la Federación Gimnástica de Chile, en el local del Instituto "Vida Sana", la asamblea anual de esta dirigente.

Después de una interesante exposición sobre la labor desarrollada, leída por su presidente, comandante Germán Otto, referente a su fundación ,la importancia de la difusión de este deporte olímpico, las presentaciones y campeonatos efectuados en la capital y en las provincias por las Asociaciones afiliadas, se procedió a la elección del nuevo directorio, que ha quedado constituído en la forma siguiente: presidente, general Jorge Cañas; vicepresidente, señor Benedicto Kocián J; secretario de actas, señor Gerardo Jacob; tesorero, Erich Steuer; directores: capitán, Enrique Riofrío y Gerhard Bohr; director técnico, Rolf Wenderoth.

En seguida se estudió la planificación del nuevo programa de actividades: Campeonatos internos de los clubes, de las Asociaciones, torneos nacionales, visita de gimnástas argentinos, jiras al extranjero y obstención de aparatos e implementos olímpicos indispensables para la práctica de esta difícil rama del deporte.

Culminó esta asamblea con una comida, que ofreció el directorio al ex presidente, comandante Germán Otto y al ex secretario, mayor Julio Bandoce, en el Club Militar. Ofreció la manifestación el vicepresidente, señor Benedicto Kocián J., haciendo resaltar la inteligente y dinámica actuación del presidente fundador, comandante Otto, y también expresó el sincero reconocimiento de la dirigente, al general Elías Ducaud, por su efectiva ayuda y respaldo moral y material.

El presidente saliente, comandante Germán Otto, agradeció la manifestación, haciendo hincapié sobre la necesidad del agrupamiento de todos los gimnástas de Chile, a fin de realizar una labor fructífera y progresiva en beneficio de la juventud chilena.

Cerró el acto, el Director del Departamento de Deportes del Estado, general Ducaud, quien, en palabras muy precisas, enalteció el significado de la difusión de la gimnasia no solamente en los clubes afiliados, si no a todos los barrios y provincias, hasta el punto que se constituya su práctica en una entretención favorita de la juventud.

Agregó el general Ducaud, que la Federación podrá contar con su decidido apoyo y terminó entregando al presidente Cañas, un hermoso banderín con escudo de bronce artísticamente bordado que ha enviado a la Federación Chilena, la Federación Gimnástica del Japón, como testimonio de la simpatía y aprecio, por no haber tenido la suerte de concurrir a Chile, para hacer sus presentaciones, el año ppdo.

CAMPEON DE LA ZONA CENTRAL

Ausentes Carlos Ayala y Andres Hammersley, raquetas imbatibles de nuestros "courts", ha resultado ser Alfredo Trullenque, joven valor tenístico nacional que acaba de ratificar bondades, adjudicándose, tras brillante campaña, el título de campeón del Torneo de la Zona Central. El crack talquino se midió en la final de singles con Domingo Matte, a quién derrotó en cuatro reñidos sets, por la cuenta 7-5, 6-8, 6-4 y 9-7.

SELECCION DE TALAGANTE IRA A JUGAR A COYA Y A SEWELL

Los días de Semana Santa, la Selección de Fútbol de Talagante, actuará ante los Seleccionados de Coya y Sewell. Como recordará la afición deportiva, la escuadra talangantina salió segunda en el Torneo Regional de la Zona Central, venciendo a calificados adversarios, como las Selecciones de Maipú, El Monte, Cartagena y otras. La delegación hará viaje a Santiago, y partirá en el tren de las 8 horas ,de la Estación Central, y estará compuesta de las siguientes personas: Roberto Torres, presidente; Arturo Yupangui, tesorero; Raúl Herrera Miranda, director técnico. Jugadores: Raúl Espinoza, José Riveros, Carlos Zamorano, Manuel Flores, Rodolfo Díaz, Miguel González, Juan Rodríguez, Luis Lizana, Onofre Armijo, Enrique Brosar, Hugo Araya, Orlando Vergara, Julio Gutiérrez y Juan Espinoza. Masagista, Adán Segovia.

Béisbol

La rama de béisbol de Unión Española ha organizado un campeonato triangular, para los días de Semana Santa, reiniciándose las actividades de este deporte en la capital. Los rojos han invitado a los equipos Ni-Sei, de la colectividad japonesa, y a Rayón Indians, de Río-Lico, que siempre han animado las reuniones beisboleras.

En esta oportunidad se observará por parte de la Asociación Santiago la actuación que cumplen los jugadores, con miras a la formación del seleccionado que representará a Santiago en el próximo torneo nacional, a efectuarse a fines de mayo, en Tocopilla.

El programa del torneo que tendrá como escenario la cancha de Santa Laura, es el siguiente: viernes 8, Ni-Sei con Unión Española; sábado 9, Ni-Sei con Rayón Indians y domingo 10, Unión Española con Rayón Indians.

Las incidencias de los partidos serán narradas y explicadas por altoparlantes, para que se aprecie mejor el juego.

SEMANA DE LA OLLA ¡APROVECHE

FACILIDADES

JUGUERAS, desde $ 8.500.- Garantidas

OLLAS a presión Marmicoc, Fensa y Presto

TODAS MARCAS Y LITROS $3.835.-

ESTUFAS a parafina y eléctricas, desde $ 1.950 y $ 2.980

COCINA ELECTRICA "Banks", 2, 3 y 4 platos. Lo mejor en su tipo, desde $ 14.000.—

PLANCHAS, desde $ 850.-

Automáticas $ 2.400.-

LAMPARAS metálicas y de lágrimas, desde $ 980.-

Reembolsos

M. YAIKIN Y CIA. BANDERA 570

IDAR LTDA. B. O'HIGGINS 1169

FABRICA PASTELES VISTA DEL PUBLICO Especialidad Tortas Novios ALAMEDA 1035 TELEF. 86896

Pasteles y Tortas ALAMEDA 1035 TELEF. 86896

CONFITERIA Y PASTELERIA Negro Bueno ALAMEDA 1035 · FONO 86896

Empanadas diariamente ALAMEDA 1035 TELEF. 86896

SASTRERIA JUAN JOSE JARA HECHURAS FINAS $ 3.400.- Un corte especial para cada cuerpo 21 de Mayo N.o 617 2.o piso — Local N.o 7 Teléfono 38381

DETECTIVES PRIVADOS

Atendemos informaciones comerciales y particulares, vigilancia y ubicación de personas. COBRANZAS. Seriedad y reserva absoluta. Atención a domicilio AHUMADA 6 — Dep. 32 3.er Piso — Fono 66752

NO BOTE SU CAMISA

Mándela arreglar a "NELLMOR" Especialidad en camisas de medida Salvador Sanfuentes N.o 2239 Fono 95016

Participe Ud. en la gran ENCUESTA LOS 20 LIBROS DE LECTURA INDISPENSABLE

¿Cuáles son las 20 obras de la Literatura Universal que estima Ud. indispensable leer?

Conteste esta pregunta, y envíela a este diario acompañada del CUPON que aparece cada domingo en el Suplemento de "LA NACION".

3 PREMIOS: $ 5.000.— $ 3.000.— $ 2.000.—

La encuesta se cerrará el 29 de mayo. Detalles completos en el Suplemento Dominical de "LA NACION".

S45-9

Conserve la energía de sus operarios...

Que no anden a manotones, tratando de alejar las moscas y bichos molestos.

Use para su fábrica o negocio Pinturas Tricolor con Insecticida Rubodox, científicamente preparadas para exterminarlos.

El Insecticida Rubodox es una combinación de productos químicos que permiten el paso a la superficie de agentes activos en cantidad necesaria para matar al insecto

No mezcle estas pinturas con otras pinturas, aceites o diluyentes.

Pinturas Tricolor con insecticida RUBODOX

Marcas Registradas

TARIFA

1 publicación, c/palabra $ 2.40
2 a 9 publicaciones sucesivas, la palabra 2.20
10 a 89 publicaciones sucesivas, la palabra .. 1.80
90 publicaciones sucesivas, la palabra 1.50
AVISOS ESPACIADOS Y GUIA PROFESIONAL, RECARGO 10 POR CIENTO
NOTA.— Devolvemos el valor de los avisos que se suspenden por haber el cliente conseguido su objetivo. Cuadros especiales y avisos económicos ilustrados tarifas convencionales. Publicaciones ordenadas sólo para día domingo, $ 3 la palabra

1) ACADEMIA DE MUSICA.

ACADEMIA de Música, Eulogio Dávalos. Guitarra, canto, piano, violín. Prestamos instrumentos para el curso. Cursos colectivos e individuales. Catedral 1165, fono 80698. Matrícula abierta. (1) 29-4 C.

2) AGRICULTURA.

VENDO membrillos. Fono 46997. (2) 7-4 P.

MEMBRILLOS vendo. Fono 46997. (2) 7-4 P.

3) AIRE ACONDICIONADO.

SOCLIMA S. Carrasco SAC, calefacción central, aire acondicionado agua caliente. Exclusividad sistema Carrier. Ñuble 72. Teléfono 53028 (3) H|O. C

6) ALHAJAS Y JOYAS.

GRABADOS y esmaltados, vaciados de anillos. Alameda 846. Fono 65726. (6) H|O. C.

COMPRO oro, plata, joyas usadas Alameda 846. (6) H|O. C.

RELOJES, joyas oro, boletos empeño, compro. San Antonio 40. (6) H|O. C.

¡NOVIOS! Para argollas Fabrica Sostin. Nueva York 66 (6) H.O. C.

¡NOVIOS! Argollas oro, 14 y 18 kilates; macizas, grabadas, desde $ 1.900.— par. San Diego 780. Relojería Sportman (6) H|O. C.

COMPRO toda clase de joyas, antiguas y modernas, oro, brillantes, relojes, platería, cristales, porcelanas, marfiles, monedas, condecoraciones, plumas fuente de marca. Huérfanos 1777, fono 88590 (6) H|O C.

PLATA, monedas chilenas o extranjeras, pagamos mejores precios. Weiss. Bandera 84, oficina 406, fono 82491 u 81655 (6) H|O. C.

COMPRAMOS oro, joyas, plata, monedas antiguas de oro y plata. Superamos cualquiera oferta. Ahumada 68. (6) 10-4 P.

7) ANIMALES Y GANADO.

REGALO gatitas. Fono 46997. (7) 4-4 P.

GATITAS Angora, regalo, 46997. (7) 7-4 P.

10) ARMAS.

COMPRO armas y balas, Armería Italiana. Ahumada 64. (10) H|O C.

PISTOLAS calibre 22, $ 2.800, y tipo especial, $ 3.500; pistolas 5 tiros a fogueo, $ 2.500. Reembolso a provincia. Créditos en Santiago. Armería Francesa, Santa Rosa 442 (10) 10-4 C.

COMPRO armas. San Diego 59. (10) H|O. C.

ARMERIA San Diego, repara, vende armas, tiros, fulminantes, pólvora. San Diego 59 (10) H|O. C

ARMERIA Santiago, ofrece revólveres y pistolas automáticas, modelos exclusivos, $ 3.000. Reembolsos a provincias, créditos en Santiago, Tenderini, local N.o 7. (10) 29-4 C.

13) ARTICULOS p. HOGAR

DECORACIONES Easton ofrece: cortinajes y fundas para muebles en todos los estilos. Cuadros decorativos. Cambios de tapices, y en general la decoración completa de su hogar. Rapidez, precio y cumplimientos sin competencia. Pida su presupuesto a Compañía 1291, oficina 606, teléfono 86111. (13) 1.o-5 C.

IMPLATEX. Venta por mayor y menor. Cueros, hules y films. Distribuidora Nacional de Cueros. Coquimbo 1067 (entre San Diego y A. Prat). (13) 12-4 C.

SALUD, baños de vapor. Los cultores de vida sana lo recomiendan. Pídalo a Carlos Recine. Merced 719. Envíos a provincia contra reembolso. (13) 17-4 C

REFRIGERADORES, radios, lavadoras, batidoras, ventiladores, chanchos eléctricos, motores para máquinas de coser. El más vasto surtido. Los mejores precios. "Casa García". Alameda esq. Avda. España. (13) 21-4 C.

PRIMUS Coleman, reparaciones, repuestos, lámparas, cocinas, anafes, bencina o parafina. Reparaciones toda clase de artefactos eléctricos. Alonso Ovalle 1120. (13) 22-4 C.

COCINAS, hornos, estufas "Master" (no se inflaman). Coches para guagua, lámparas. Créditos. San Diego 959. Matucana 715. (13) 29-4 C.

14) ARTICULOS p. HOMBRES

ECONOMICE dinero: pida el Asentador "Cóndor". Para hojas de afeitar. Reembolso, $ 90; incluso gastos, a Productos Zalbrún, Egaña 447, Quilpué. (14) H|O. C.

15) ARTICULOS p. SEÑORAS.

TRANSFORMACIONES finas en carteras de cocodrilo, hechuras, composturas y teñidos. Se hacen fundas para maletas. Dirigirse a Coquimbo 1179 (entre San Diego y Gálvez). Seriedad y rapidez. (15) 29-4 C.

FIGURIN, paraguas, abrigonas, vicuñas, impermeables, pilotos, tejidos, lana Magnolia, Irarrázaval 2899. (15) 29-4 C.

FIGURIN. Irarrázaval 2899. Impermeables y pilotos. Paraguas. Carteras en cueros, todo en últimos modelos. — Créditos. (15) 30-4. C.

16) ARTICULOS p. NIÑOS

CONFECCIONES para niños Garnitz. Facilidades de pago. San Diego 1651-A. (16) 6-4 C.

17) ARRIENDOS BUSCAN

a) Casas, chalets y Departamentos sin muebles.

DIPLOMATICO, necesita urgente departamento o casa, centro, barrio alto. Ojalá teléfono. Llamar 84863. (17-a) 5-4 P.

NECESITO arrendar casa apropiada para residencial o club en sector comprendido entre Avda. Brasil-Santa Lucía y Avda. Matta-Mapocho. Canon máximo $ 50.000. Rosas 1456. (17-a) 2-5 C

NECESITO arrendar casita, tres dormitorios, ojalá barrio San Eugenio, llamar Troncoso, fono 96430. (17-a) 6-4 P.

18) ARRIENDOS OFRECEN

ARRIENDO departamento amoblado con lujo, dos ambientes grandes, cocinilla y baño. Incluido aseo empleada, ropa cama, etc. A 3 cuadras Plaza de Armas y una Forestal. Verlo y tratar: Miraflores 562, de 5 1|2 a 8. Llamar teléfono 64698, horas almuerzo. (18) 6-4 P.

g) Piezas

2.000 ARRIENDO pieza para guardar muebles. Exígense referencias. Fono 494601. (18g) 7-4 P.

20) AUTOS y CAM. COMPRAN

AUTOMOVILES, camiones, camionetas, compraventas, consignaciones. Consúltenos sin compromiso Alameda 1841 (20) H|O C

21) AUTOS Y CAM. VENDEN

AUTOMOVIL, camioneta o camión, compra-vende en Esperanza 8 Inocencio Abasolo (21) H O C

AUTOMOVILES, camiones, camionetas, compra-vende. Precios convenientes. Facilidades Gálvez 102 (21) H|O C

JOSE Domingo Soto Avaria, vende automóviles, Station Wagons, camionetas. Cochrane 52. (21) 15-4 O.

NUEVO plan ventas en cuatro cuotas. Camioneta Goliath, Pick-up, 1954. Esperanza 8. (21) 11-4 C.

CAMIONETA Gutbred, Station Wagons, 1952. Esperanza 8. (21) 11-4 C.

VENTA AUTOS en cuatro cuotas. MERCURY, Club Coupé, neumáticos nuevos. 1951. Esperanza 8. (21) 11-4 C.

VENTA AUTOS en cuatro cuotas. Chevrolet, Fleetline, 1946. Esperanza 8. (21) 11-4 C.

VENTA AUTOS en cuatro cuotas. Oldsmobile, 4 puertas, 1938. Esperanza 8. (21) 11-4 C.

VENTA AUTOS en cuatro cuotas. Chevrolet, 4 puertas, 1936. Esperanza 8. (21) 11-4 C.

VENTA AUTOS en cuatro cuotas. Ford, cuatro puertas, 1935. Esperanza 8. (21) 11-4 C

VENTA AUTOS en cuatro cuotas. Studebaker, 4 puertas, 1935. Esperanza 8. (21) 11-4 C.

NUEVO plan ventas en cuatro cuotas. Camioneta Dodge, 1927. Esperanza 8. (21) 11-4 C.

CAMION Man, petrolero, 1939. Esperanza 8. (21) 11-4 C.

MICRO Ford, 1939. Esperanza 8. (21) 11-4 C.

FUDRE, capacidad 6.100 litros, vende. Esperanza 8. (21) 11-4 C.

FUDRE, capacidad 3.700 litros, vende. Esperanza 8. (21) 11-4 C.

VENDO Triple Plymouth 29. Tratar: Nueva de Valdés 2451. (21) 11-4 P.

23) AUTOS Y REPUESTOS.

ESTANQUES para todos los usos deseados De todas las medidas solicitadas. De todas las formas requeridas. Con o sin compartimientos interiores. Entrega rápida. Maestranza Winter. García Reyes 37. (23) 14-4 C.

REMOLQUES de 6, 8, 10 y 12 toneladas, para acoplar a cualquier marca de camión. Frenos de aire Servo frenos o frenos mecánicos. Entrega rápida. Verlos en Maestranza Winter. García Reyes 37. Stgo. (23) 9-4 C.

a) Neumaticos y vulcanización.

RADIADORES "PEDRERO". Fabricación y reparaciones. Despachos a provincia contra reembolso: autos, buses, camiones. Matucana 61-A. Fono 95040, Santiago. Félix Pedrero Díaz. (23-a) 25-4 C.

23) AUTOS Y REPUESTOS.

a)—Neumáticos, vulcaniz.

VULCANIZACION "La Central", de Román Jorquera A. Arreglo de toda clase de neumáticos. Especialidad en grandes dimensiones. Se atienden trabajos contra reembolso. Compraventa de toda clase de neumáticos. Trabajo garantizado. Personal técnico especializado. Av. B. O'Higgins N.o 3417, Santiago. (A-23-a) 10-4 C

AUTOS chocados. Mecánica, desabolladura, pintura y tapicería. Atendido personalmente por su propietario, señor Carlos Salazar, ex maestro jefe de Immar durante 14 años, en su nuevo local de Mujica N.o 0210, fono 44204 (casi esquina de Seminario, y a una cuadra de Irarrázaval). (A-23) 1.o-5 C.

c)—Varios y conexos

ELECTRICIDAD de automóviles.— Reparaciones de radio, motorcitos, limpiaparabrisas, vidrios automáticos, cuenta-kilómetros, amperímetros, marcadores de gasolina y temperatura. Instalaciones de busca-caminos, faros neblineros, luces de retroceso, antenas, etc. Recambio rápido de inducidos de dinamos y motor de partida. Casa "Hertz", veinte años al servicio del automovilista. Alameda 2129 (al lado del Teatro Carrera). Fono N.o 81572. Domingos abierto hasta 13 horas. (23-c) 9-4 C.

ELECTRICIDAD automoviles. — Baterías garantizadas un año. Cambio vasos en 20 minutos. Manuel Arriagada, P. Matucana 63-A, fono 91492 (23-c) 17-4 C

ENSEÑANZA de manejo de automóviles, clases $ 600, individuales, cursos carnet, psicotécnico, mecánica. Huérfanos 1112, oficina 12. (23-c) 9-4 P.

FUNDAS para autos, despachos en el día en nylon, implatex, géneros y pisos de goma. San Isidro 92, fono 391320. (23-c) 18-4 C.

ELECTRICIDAD automóviles. Recambio encendido, diez minutos. Instalaciones garantidas. Matucana 63-A. Fono 91492. (23-c) 17-4 C.

TOLDOS para camionetas y camiones, en lona impermeabilizada, y armazones de cañería, con tirantes de fierro. Carpas para camiones y de excursión. Entrega inmediata. Impermeabilizo lonas y recibo composturas. Fca. de Carpas "Orlando Gillibrand", San Diego 1381. Teléfono 50361. (23c) 4-5 C.

TOLDOS para camionetas en lona impermeabilizada y armazones. Carpas de excursión, entrega inmediata. Impermeabilizo lonas. Recibo composturas. Fca. de carpas "Orlando Gillibrand". San Diego 1381, teléfono 50361. (23-c) 24-4 C.

Los Avisos Económicos Clasificados de

"LA NACION"

invitan a usted y acompañante a ver la magnífica película que se exhibe en el lujoso Teatro Astor. Al efecto, diariamente sorteamos 20 entradas que se asignan a 10 de nuestros avisadores, destinando 5 vales para la función de vermouth, y 5 para la nocturna. Los días sábados, domingos y festivos se entregan vales exclusivamente para la función nocturna.

HOY HAN SIDO FAVORECIDOS LOS COMPROBANTES NUMEROS:

137 — 145 — 146 — 158 — 162 — 167 — 168 — 169 — 172 — 180.

23) AUTOS Y REPUESTOS

C) Varios y conexos

RESORTES, hojas madres para todo tipo, hojas sueltas, paquetes completos, auxiliares, pernos centro, eslabones, espárragos, gomas, pasadores, bujes, abrazaderas de diferentes medidas. Fábrica, Cuevas 875. (23-c) 6-4 P.

24) AVES Y PAJAROS.

ALEJANDRO Urrutia Ltda. Fabricantes de baterías avícolas, ofrecen a los señores avicultores baterías de crianza de 100 a 1.000 pollitos, y recrías para 150, 200 y 400 pollos, todo construido en fierro galvanizado, gran stock, entrega inmediata. Doce de Febrero 720. Fono 148. San Bernardo. (24) H/O. C.

24) AVES Y PAJAROS

CURSO práctico de avicultura. Primera clase, sábado 16 de abril. Inscripciones Sección Agri-Avicultura, Quinta Normal, teléfono 91868, casilla 1574. (24) 14-4 P.

POLLITOS, patitos, huevos, alimentos para aves. Criadoras e implementos avícolas. Morandé 854 (24) 9-6 C.

POLLOS, patos, huevos, alimentos, criadoras, ofrece criadero "La Reina" en sus locales de Morandé 854, Matucana 22-D. Compre directamente al productor. (24) 25-4 C.

27) BICICLETAS, MOTOCICLETAS y TRICICLOS

COMPRO bicicleta en cualquier estado. Pago bien Carrascal 4572. (27) 6-4 P.

MOTO Husqvana, como de fábrica, vendo $ 100.000. Ver a toda hora San Camilo 751. (27) 64 P.

VENDO triciclo de reparto. La Marina 1316, paradero 10 Gran Avenida. (27) 14-4 P.

30) CITACIONES VARIAS

CITACION.— SOCIEDAD AGRICOLA y Forestal "Pumalín" S. A. Junta general extraordinaria de accionistas.— Cítase a junta general extraordinaria de acionistas de la Sociedad para el lunes 11 del presente, a las 18 horas, en Catedral 1183 (Club de Septiembre) para resolver sobre una oferta de compra de acciones o enajenación de los bienes raíces, citación que se hace a petición del número reglamentaro de accionistas. Cierre del Registro de Accionistas. El registro de Accionistas permanecerá cerrado, desde el 5 al 11, ambas fechas inclusive. — El presidente. (30) 2, 5 y 7-4 P.

SEGUNDA COMPAÑIA DE BOMBEROS de Quinta Normal.— De orden del señor capitán se cita a la Compañía a ejercicio para el martes 5 de abril, a las 22 horas, punto de reunión: el Cuartel. Uniforme de trabajo.— El ayudante. (30) 5-4 K.

EL TEATRO Lírico Experimental, cita a reunión a todos sus socios por reanudación de sus actividades artísticas, el miércoles 6 del pte., en la sala N.o 2 del Teatro Municipal, a las 20 horas.— El secretario. (30) 6-4 P

CUERPO DE BOMBEROS DE ÑUÑOA, "Estamos alerta". — Cito al cuerpo a ejercicio combinado para hoy martes 5 del presente, a las 22 horas. Punto de reunión: el cuartel general. Tenida: uniforme de trabajo.— El secretario general. (30) 5-4 K.

DECIMA COMPAÑIA DE BOMBEROS "Bomba España". — De orden del capitán, cito a la Compañía a ejercicio para el jueves 7 del presente, a las 22 horas. Punto de reunión: el cuartel, uniforme de trabajo. — Ayudante. (30) 7-4 K.

31) CLINICAS

CLINICA Charcot. Teléfono: 61078. Especialidad en nerviosos, toxicómanos y alcohólicos (31) H|O

CLINICA "Santa Carmencita", Carmen 115, teléfono 35795. Efectuará cada tres meses un sorteo entre sus clientas. La persona favorecida obtendrá devolución parcial de sus gastos clínicos. (31) 19-5 C

32) COLCHONES ROPA CAMA

COLCHONERIA Ñuñoa, gran surtido de frazadas. Avda. Irarrázaval 2793. Fono 42274. (32) 1.o-5 C

RUIZ Y RUIZ.— El colchón elástico de moda, ventas por mayor y menor. Reembolsos a provincia. Fábrica: Irarrázaval 1979, fono N.o 494614 (32) 10-4 C

33) COLEGIOS INSTRUCCION

LICEO Chile-Ecuador, Compañía 1656. Enseñanza mixta, diurna y vespertina. (33) 5-4 C.

RELOJERIA ¡la carrera más corta! Gana dinero al tercer mes. Al año egresa con práctica formada herramientas que Ud. fabrica, incluso un torno relojero; pudiendo instalar su taller. Folleto. Santa Rosa 662. (33) H|O C

ACADEMIA "Jomar", Bandera 670, cuenta con Laboratorio Dental haciendo composturas rápidas de placas. Precios módicos. (33) H|O C

ESCUELA de Choferes "Luis Miranda T.". Enseñanza de manejo y mecánica de automóviles. Examen psicotécnico. Teatinos 564, fono 80593. (33) 17-4 C.

COLEGIALES, colchonería Francesa refacciona colchones domicilio. San Diego 9, fono 86259. (33) 14-6 C.

LICEO Chile-Ecuador, Compañía 1656. Vespertino, gratuito. Cursos de medurez. (33) 5-4 C.

ACADEMIA PITMAN avisa a su distinguido alumnado, que se ha trasladado a su nuevo y amplio local: Alameda 2528. (33) H/O C

EMPEZARON actividades educacionales Instituto Comercial "Alfredo Torrealba". Puente 654-D., primer piso, lado Gran Depósito Yarur. Solicite prospecto. Matrícula 9 a 12 y 5.30 a 8.30, lunes a viernes. Dactilografía, taquigrafía, contabilidad general, inglés, redacción, aritmética comercial, caligrafía, auxiliares de contabilidad y comercio. Cursos rápidos. Sistema propio, enseñanza individual. 30 años al servicio del país cumple 16 junio. (33) 6-4 C.

MODAS Sistema Camps, lencería, camisas hombre, moda infantil, sombreros, flores. Instituto Femenino. San Antonio 79. (33) 19-6 C.

ACADEMIA PITMAN, Alameda 2528: matrícula abierta para los Cursos Completos de Comercio, Dactilografía, Redacción, Taquigrafía, Contabilidad, Aritmética, exclusivamente para señoritas (33) H/O C

ACADEMIA "Jomar", Bandera 670, mecánica dental, modas diplomas legalizados; no cobramos matrícula. Laboratorio dental anexo. Matrícula abierta. (33) H|O C

MODAS, corte y confeccion. Cursos rápidos. Profesora especialista Alumnas confeccionan trajes primer mes. Lencería. Clases diurnas, nocturnas. Diplomas válidos. Academia Nacional Corte y Confección. Rosas 1353 (33) H|O C.

MATRICULA abierta, cursos modas, corte, confección, camisería, lencería, moda infantil. Enseñanza perfecta, sistema moderno, facilísimo aprender. Propecto. Academia Fénix, Santo Domingo 1030 (33) 8-4 P.

33) COLEGIOS, INSTRUCCION

ACADEMIA PITMAN, Alameda ... Dactilografía al tacto rápido ... mico. Taquigrafía Pitman ... fácil, eficiente, sólo lo ... nuestra Academia (33) H|O

ESCUELA Profesional de laboratoristas dentales. Profesorado ... do por autorización Sanitaria ... trícula abierta. Huérfanos ... (33) ...

CURSOS Comerciales Pitman ... lamente para señoritas ... mos rápidamente secretarias ... quígrafas, dactilógrafas ... Femenino. San Antonio 79 (33) ...

CENTRO de enseñanza de ... Studio Paulina Diard ... cursos rápidos de moda y ... tura. Moda infantil, lencería ... dados y sombreros. Profesora ... plomada en París. Instrucción ... dividual, asegura rápidos ... sos. Cursos completos con ... mas. Matrícula abierta en ... fortable atelier de Huérfanos ... (33) ...

CURSOS comercio, enseñanza completa, contabilidad, aritmética, taquigrafía, redacción, ortografía, escritura máquina, comercio ... diurnos y nocturnos. Taquígrafas, dactilógrafas. Preparación ... cial, oficinistas. Prospectos ... tuto Contabilidad, fundado ... Santo Domingo 1030, fono ... (33) ...

CAMISAS, cursos rápidos, ... mos moldes Rosas 1505 (33) ...

CONSERVATORIO Wagner ... abierta 17 a 20 horas ... 957. Clases desde primer ... Prospectos; exámenes válidos (33) ...

CURSOS Preparación Comercial ... alumnos sin humanidades ... den: Contabilidad, Aritmética ... lografía, Redacción Comercial ... llano. Además cursos rápidos ... lografía, 15 días, un mes ... 578, 4o. piso. (33) ...

TECNICO RENOVADO: Cursos ... mercio completo intensivos ... Arturo Prat 74. (33) ...

TECNICO RENOVADO: Cursos ... fía, radio-telegrafía, con ... fía y ramos culturales. Arturo Prat 74. (33) ...

TECNICO RENOVADO: Cursos ... dos dactilografía, taquigrafía ... bilidad, modas, camisería ... peluquería, peinados, permanentes ... turo Prat 74. (33) ...

ENSEÑO primeras letras ... rias, también piano. Voy a ... lio. Fono 44628. (33) ...

35) COMPRAVENTAS, VARIAS

SOMIERES CIC, desarmables ... patas y respaldo metálico, de 1 ... plaza, vendo o permuto por CIC ... 1 plaza, nuevos. Troncos ... 2272 (Bilbao cerca depósito ...ses). (35) ...

COMPRAMOS dentaduras ... sueltos, usados. Oro, joyas ... monedas antiguas de oro y ... Ahumada 68. (35) ...

COMPRO ternos, zapatos ... ño, catres, sommieres, roperos ... quinas coser. Voy domicilio ... fono 95160. (35) ...

COMPRO toda clase de muebles ... vos y usados. Consignación ... tegui 472. (35) ...

36) CONSEJOS UTILES

CHANG, mentalista-quirólogo ... no, resuelve sus problemas ... sultas de 15 a 20 horas. Huérfanos 1734. (36) H|O ...

PROFESOR Monmar, M. E. ... tis! Solicite catálogos de joyas ... llos simbólicos y libros de ciencias ocultas. Gratis, horóscopo ... gico, con el pasado, presente y futuro, y con indicaciones para triunfar en negocios, trabajos ... etc. Mande la fecha de su nacimiento. Salón de ventas: ... Prat 1619. Fono 54131. Santiago Chile. (36) ...

CECILIA, mentalista, naipe ... consejos psicológicos, $ 200 ... hora. López 858 (Independencia) (36) ...

MME. LA-MURA, Cartomántica ... 16-20. Andes 3154. (36) ...

SEÑORA Nena. Mentalismo ... mancia, método exclusivo ... glés. Seriedad, reserva ... Consulta, $ 300. Santo Domingo ... (36) ...

37) CONSTRUCCION

VIDRIOS planos, sencillo, doble, triple, catedral, cristal e inastillable, espejo. Importación directa Jornada única. Vidriería La Argentina, 10 de Julio 725, entre San Francisco y Santa Rosa. (37) H|O ...

PLANCHAS de yeso, las mejores. Entrega inmediata. Casyestán. Arturo Prat 1754. Teléfono 54164. (37) ...

CANALES, bajadas, caballetes, cubetas fierro grueso Huachipato. Arturo Prat 1754 (37) H|O ...

PARQUET "León", el parquet de calidad. Ordene hoy su trabajo y se respetará el precio del año pasado. Federico Hegel 1032, por Recoleta, altura 2800, detrás bomba "Copec". (37) 18-4 ...

LADRILLOS murallas, fiscales. Entrega inmediata. Cumsille, Estado 360. 7.o piso. Oficina ... Teléfono 31687. (37) H|O ...

ZINC nuevo, Huachipato, ... 3 metros Consulte precios; ... más bajos Arturo Prat 1754 (37) H|O ...

LADRILLOS murallas, fiscales. Entrega inmediata. Cumsille, Estado 360. 7.o piso. Oficina ... Teléfono 31687 (37) H|O ...

CIERROS de sitios, marca "... Dog" de cemento armado ... ma prefabricado, solidez ... lente presentación colocación ... pida, cualquiera cantidad ... pendencia 4599, casilla 9331 ... 69042 (37) H|O ...

SEGUIMOS construyendo y reparando con facilidad a precios ... competencia. Materiales de primera. Ureta Cox 627 (37) 18-6 ...

FIERRO para techo acanalado, galvanizado y negro. Ventas en: Cóndor 1268, San Diego 1738, Lord Cochrane 1479, Avenida México N.o 900. Ferrobone (37) 23-4 ...

PUERTAS y ventanas, surtido completo en standard, hacemos pedidos de medida. Fábrica Record. San Diego 743. (37) 30-4 ...

DEMOLICION: Zinc, tejas, calefont, agua, gas, puertas, mamparas, ... rias, ventanas, tablas cielo, piso ... deras roble, álamo en todas medidas, pino oregón hasta 9 mts. ... me surtido en toda clase de materiales realizo. Lira No 715. Teléfono 35354. Compro edificios para demoler (37) H|O ...

40) DEPORTES

FABRICA Vadell, ofrece mesas ... gos pimpón; entrega inmediata ... Arturo Prat 371 fono 80788 (40) H|O ...

PISCINA Ñuñoa, Infante 2316 (40) 7-4 P.

PISCINA Ñuñoa: Infante 2316 (40) 7-4 P.

... PISCINA Ñuñoa. (40) 7-4 P.

42) DOCUMENTOS EXTRAVIADOS

POR PERDIDA TITULO Provisorio N.o 32, Banco Panamericano, favor Jorge Delgado Vargas, queda nulo por ... so (42) 5-4 ...

HABIENDOSE EXTRAVIADO ... títulos de la Cía. de Gas de ... N.os 161065x234, 162216x100 ... 173174x126 y 62302x71 acciones ... nombre de Elvira Iribarren Contreras quedan nulos, por haberse dado aviso correspondiente. (42) 7-4 ...

AVISOS ECONOMICOS ILUSTRADOS al Servicio de Ud.

INDICE DE AVISOS ECONOMICOS ILUSTRADOS

AGRICULTURA
ARMAS
AUTOS
ARTE
COMESTIBLES
CONSTRUCCION
DEPORTES
DIVERSIONES
ELECTRICIDAD
FOTOGRAFIA
HOSTERIAS
IMPRENTA
INDUSTRIAS
INDUSTRIAS
JOYAS Y RELOJES
JUGUETES
MECANICA
MUSICA
OPTICA
PARA EL HOGAR
PARA EL
PAR ELLA
PARA NIÑOS
PROPIEDADES
RADIOS
SALUD
SERV. VARIOS
TURISMO Y VERANEO
VESTUARIO

ARMAS

2.800, pistolas calibre 22. 3.500, pistolas calibre 22, tipo especial
Reembolsos a provincia. Créditos en Santiago
Armería Francesa
SANTA ROSA 442

Armeria "SANTIAGO" ofrece REVOLVERES y PISTOLAS AUTOMATICAS MODELOS EXCLUSIVOS $3.000
Reembolsos a PROVINCIAS
CREDITOS
TENDERINI Nº7
ENTRANDO POR ALAMEDA

ARTES

Repisas y Consolas
Con o sin aplicaciones de bronce
Manufacturas "JOHSAN"
Avenida Independencia 318, local 12, fono 85864
Abierto de 9 a 13 y de 15 a 20 horas

AUTOS

VULCANIZACION
LA CENTRAL
de Román Jorquera A.
Arreglo de toda clase de neumáticos. Especialidad en grandes dimensiones.
Se atiende trabajos contra-reembolso. Compra y venta de toda clase de neumáticos.
Trabajo garantido. Personal técnico en el ramo.
Avda. Bernardo O'Higgins 3417
SANTIAGO

GARAGE "Grant"
Compra-venta de neumáticos y automóviles. Consignaciones, mecánica en general, afinamientos de motores, pintura, desabolladura, tapicería.
Lira 180 - Fono 36908

ELECTRICIDAD AUTOMOVILES
REPARACIONES de radios, motorcitos, limpia-parabrisas, vidrios automáticos, cuenta kilómetros, amperímetros marcadores de gasolina y temperatura.
INSTALACIONES de busca-caminos, faros neblineros, luces de retroceso, antenas, etc.
Recambio rápido de inducidos de dinamos y motor de partida.
Casa "HERTZ"
20 años al servicio del automovilista.
Alameda 2129. Fono 81572.
Domingos abierto hasta las ...

AUTOS

Fundas PARA AUTOS
Despachos en el día, en Nylon Implatex, géneros y pisos de goma.
SAN ISIDRO 92 FONO 391320

Radiadores Pedrero
Autos, buses, camiones. Matucana 61, A. Fono 95040. Santiago.
FELIX PEDRERO DIAZ

Escuela de Choferes "Luis Miranda T."
Enseñanza de manejo y mecánica de automóviles. Examen psicotécnico.
TEATINOS 564 FONO 80593

TOLDOS para camionetas y camiones, en lona impermeabilizada y armazones de cañería, con tirantes de fierro. Carpas para camiones y de excursión. Entrega inmediata. Impermeabilizo lonas, y recibo composturas. Fca. de Carpas "Orlando Gillibrand".
SAN DIEGO 1381
Teléfono 50361

REMOLQUES
De 6, 8, 10 y 12 toneladas.
Para acoplar a cualquier marca de camión. Frenos de aire. Servo frenos o frenos mecánicos. Entrega rápida. Verlos.
Maestranza Winter
GARCIAS REYES 37 SANTIAGO

AUTOS

AUTOS CHOCADOS
Carlos Salazar
Ex Maestro Jefe de Immar, durante 14 años, atiende a su distinguida clientela en su nuevo local de:
MUJICA N.o 0210
FONO 44204
(A una cuadra de Irarrázaval, casi esq. de Seminario)

Willard
ELECTRICIDAD AUTOMOVILES
Baterías garantizadas un año. Cambio vasos en 20 minutos
MANUEL ARRIAGADA P.
Matucana 63-A - Fono 91492

CONSTRUCCIONES

PEDRO PECHINI
MOSAICOS DE CALIDAD
Como en ésta y en toda obra fina del país, se emplea siempre nuestro material.
Fábrica: Río de Janeiro 456
Fono 37918

PARQUET "LEON"
El parquet de calidad
Ordene hoy su trabajo y se le respetará precio del año pasado
Federico Hegel 1032
Por Recoleta, altura 2800, detrás de bomba "Copec"

IMPRENTAS

Estampados AUSTRAL
Banderines, affiches, displays, calendarios.
OJEDA y ZUÑIGA LTDA.
Arturo Prat 1474
Fono 54308.

Librería "Aldina"
HUERFANOS 1164 LOCAL 14
Ofertas:
Hist. Universal W. Goetz.
Dic. Enciclop. Abreviado Espasa-Calpe. Tesoro de la juventud.
Surtido obras: G. Bulnes, Vicuña Mackenna, Medina, revolución 1891, y otros.
Taso Biblioteca, Fono 62687.

INDUSTRIAS

Coleman
PRIMUS
REPARACIONES Y REPUESTOS
Alonso Ovalle 1120
Fono N.o 80736

Fábrica de cortinas metálicas. Mallas y plegables
Hechuras y reparaciones rápidas a domicilio. Atención a provincias, sin recargo. Trabajos garantizados.
Arturo Prat 1448
Casilla 5106, Fono 54074.

¡¡¡CONTRA ROBO!!!
Chapas de seguridad para locales comerciales (patente de invención exclusiva). Diferentes modelos y precios. Fca. de Cortinas Metálicas.
ITURRIAGA HNOS.
San Diego 1842
Fono 50162

INDUSTRIAS

CORTINAS METALICAS
Hacemos cortinas metálicas. Especialidades en reparaciones de cortinas y persianas metálicas:
Trabajo rápido.
Aconcagua 1121
TELEFONO 61752

DUEÑOS DE CARNICERIAS
INSTALACIONES DE BARRAS Y DEFENSAS CON VIDRIOS PARA MOSTRADORES.
INDEPENDENCIA 318
Local 31, Fono 85864

FIERRO PARA TECHO
Acanalado, galvanizado y negro. Ventas en:
Cóndor 1268, San Diego 1738, Lord Cochrane 1479 y Avda. México 900.
Ferrobone

MECANICA

FABRICANTE MAQUINAS SOLDADORAS
F. H.
F. HOJAS
SANTA ELENA 2291

DIJO LA PRENSA

"LA NACION"

(Proyecto de Medicina Deportiva del abogado Jorge Sandoval R.)

"EL SEÑOR Jorge Sandoval Rubilar ha presentado su memoria para optar al título de abogado, versando sobre la "Naturaleza Jurídica del Compromiso Deportivo". Es una obra donde se estudian en forma muy completa todos los detalles que se relacionan con los contratos de los deportistas profesionales. Entre sus conclusiones principales, el señor Sandoval señala la necesidad de que se modifique el "Derecho Deportivo", sancionándolo o reconociendo expresamente —previa revisión— su validez, mejorando sus vacíos, sobre todo en cuanto a previsión, seguros y remuneraciones de los deportistas profesionales, puesto que, debido a la corta duración de su carrera (término medio 10 a 15 años), su régimen proteccional debe ser superior al que gocen las personas dedicadas a otro tipo de actividades, y que en ningún caso queden privados de competencia jurisdiccional los Tribunales Ordinarios de Justicia, la que se podría hacer efectiva mediante un recurso, pese a que nos inclinamos por el pleno reconocimiento de los Tribunales Deportivos Existentes."

"EL DIARIO ILUSTRADO"

(Campeonato de Rugby de Santiago se inicia el domingo 17)

"LAS ACTIVIDADES rugbísticas de Santiago están por iniciarse dentro de muy corto tiempo, después del largo receso.

Con la llegada del otoño, y los días más fríos, que hacen imposible las actividades de los remeros, éstos se han dedicado a prepararse con gran ahínco, y la temporada oficial de Santiago es muy posible que se inicie el domingo 17 del presente.

Esta tarde, a las 19.30 horas, en uno de los salones del Club de la Unión, celebrará una sesión la Asociación de Santiago, para discutir y proclamar el fixture del próximo campeonato, fixture que ha sido confeccionado por los señores Eugenio Varela, de la Universidad Católica, y Alberto Zamorano, de la Universidad de Chile.

El Directorio de la Asociación deberá darle su aprobación a la programación de encuentros presentada por las personas que fueron encargadas para ello, y de no haber enmiendas, el torneo metropolitano se iniciaría el domingo 17 del presente con el match de la Universidad de Chile "A" contra el team "B".

LAS ULTIMAS NOTICIAS"

(En México hubo handicap para los jinetes locales, declara el capitán Oscar Cristi)

"INESPERADAMENTE — al extremo de que ni siquiera sus integrantes concurrieron a esperarlos en el puerto aéreo de Los Cerrillos— llegaron en la tarde de ayer algunos componentes del equipo chileno de equitación que concurrió a los Segundos Juegos Olímpicos Panamericanos, finalizados recientemente en Ciudad de México.

Los que llegaron ayer fueron el teniente coronel don Hernán Vigil, jefe de la delegación; el mayor José Larraín, el capitán de Carabineros Oscar Cristi y el doctor veterinario don Anselmo Alert.

Momentos después de la llegada de estos deportistas, tuvimos oportunidad de conversar con el capitán Oscar Cristi, quien con su acostumbrada gentileza nos manifestó: "Ustedes me van a perdonar que no les adelante ninguna declaración referente a la actuación cumplida por el equipo chileno, por cuanto esto debe hacerlo el jefe de la delegación, el teniente coronel don Hernán Vigil".

Ante nuestras insistencias, el capitán Cristi nos agregó: "Lo único que puedo anticiparles es que el trazado de la pista, para las diversas competencias ecuestres —tanto para la de los tres días como para el "Premio de las Naciones"— fue hecho en forma que constituyó un subido handicap a favor de los jinetes mexicanos. Estos conocían como la palma de su mano los vericuetos del trazado, por haberse entrenado diariamente, durante meses, en los recorridos que iban a fijarse después, y esto les permitió salvar en mejor forma los obstáculos, superando así a los competidores foráneos."

"CLARIN"

(Los 6 entrenadores dan a los mejores valores de cada equipo en el Sudamericano)

"UNA ENCUESTA, a la cual sometimos en su oportunidad a los seis entrenadores que dirigieron los equipos de fútbol que actuaron en el Campeonato Sudamericano que finalizó el miércoles, con el triunfo final de Argentina, nos permite hoy ofrecer a los lectores de CLARIN el resultado de la votación. La pregunta formulada fue la siguiente: ¿Cuáles fueron, a su juicio, los mejores valores de cada país? Consignamos sólo a los que obtuvieron la más alta votación:

ARGENTINA: Cecconatto (4), Balay (3), Musimessi (3) y Micheli (3).

CHILE: J. Robledo (4), Hormazábal (3), Cortés (3) y Almeyda (3).

URUGUAY: Rodríguez Andrade (5), William Martínez (5), Abbadie (3) y Míguez (3).

PERU: Delgado (5), Colunga (4), Heredia (4) y Gómez Sánchez (4).

PARAGUAY: H. González (5), Rolón (5), Arce (3) y Maciel (3).

ECUADOR: Matute (5), Bonnard (4), Saeteros (3) y Gonzabay (2)."

"EL MERCURIO"

(Aspectos médicos para el deporte chileno de los Juegos Panamericanos de México)

"LA DELEGACION chilena a los Juegos Panamericanos tuvo como médicos a dos facultativos que son ampliamente conocidos en el ambiente deportivo. Son ellos los doctores Oscar Castro Vergara y Antonio Losada Losada, que ocupan los cargos de presidente y vicepresidente, respectivamente, de la Comisión Médica del Consejo Nacional de Deportes.

Resulta por demás interesante conocer la opinión de estos doctores acerca de diversos aspectos médicos de los Juegos Panamericanos, si consideramos la experiencia que tienen en competencias internacionales.

Los Segundos Juegos Panamericanos, dice el doctor Castro, no hicieron otra cosa que confirmar el documentado estudio entregado con anterioridad a la salida de Chile al presidente del Consejo Nacional de Deportes. México, por su altura: 2.240 metros, nos ha brindado importantes experiencias. Desde luego, el factor altura, como quedó demostrado y ya se había previsto, afectó de preferencia a aquellas competencias de medio-fondo y fondo, y también en algunos deportes colectivos, como en el básquetbol, donde los entrenadores se vieron a menudo obligados a realizar frecuentes cambios para poder tener en descanso, algunos minutos, a los diversos jugadores.

Es indudable que la altura la soporta mejor el atleta bien entrenado, y, en especial, el que ha tenido el debido tiempo para aclimatarse a una altura como la de México.

En este sentido, agrega el doctor Antonio Losada, vale la pena señalar que países como Argentina acudieron con 25 días de anticipación, y sus deportistas en general fueron los que terminaron las diversas competencias en las mejores condiciones. En cambio, era frecuente ver a elementos de otros países, aun de Estados Unidos, terminar sus pruebas y tener que ser llevados rápidamente a camillas, donde se les proporcionaba oxígeno para ayudarlos a una recuperación más rápida. Entre los americanos, se podrían citar ejemplos de varios atletas que, al parecer, desestimaron el tiempo mínimo exigido para la aclimatación y tuvieron, precisamente, fracasos inesperados."

El jueves empieza el Nacional de Hockey

ALFONSO FINALTERY, seleccionado nacional y alto valor del primer equipo de hockey de Audax Italiano, conjunto que acaba de clasificarse campeón de Santiago, en este deporte. Finaltery fue, además, al scors de este torneo.

Con los partidos de Santiago-Valparaíso y Universidad Católica-Viña del Mar.— Quedará bye Concepción

Con dos partidos se iniciará el jueves, en la cancha del Club Guadalupe de México, San Paulo 4917, el Campeonato Nacional de Hockey sobre Patines. En efecto, Santiago deberá enfrentar en esta ocasión al conjunto de Valparaíso y Universidad Católica a Viña del Mar. Especialmente, este último cotejo que servirá de match de fondo, está llamado a ser uno de los más interesantes del torneo, dada la equivalencia de fuerzas que existe entre ambos conjuntos. En el primer encuentro, aún cuando los progresos de Valparaíso son notorios, el equipo de la capital habra de imponerse, si se considera que éste estará integrado en su mayoría por los jugadores que representaron a Chile, en el mundial de Barcelona y en el Sudamericano de Sao Paulo.

JUEVES 7. CANCHA GUADALUPE.— 21 horas, Desfile inaugural; 21.30 horas, Santiago-Valparaíso; 22.30 horas, Universidad Católica-Viña del Mar.

VIERNES 8. CANCHA BATA DE PEÑAFLOR.— 10.30 horas, Valparaíso - Concepción; 11.30 horas, Viña del Mar-Santiago.

SABADO 9. CANCHA GUADALUPE.— 9.30 horas, preliminar juveniles; 10.30 Universidad Católica-Valparaíso; 11.30 horas, Santiago - Concepción; 19.30 horas, preliminar; 20.30 horas, Universidad Católica-Concepción; 21.30 horas, Viña del Mar-Valparaíso.

DOMINGO 10. CANCHA GUADALUPE.— 9.30 horas, preliminar; 10.30 horas, Concepción-Viña del Mar; 11.30 horas, Santiago-Universidad Católica; 12.30 horas, ceremonia de clausura.

BOXEO al día

El sábado próximo, los pugiles del México B. C. y del Cía. Electricidad B. C., que actuarán en el próximo Campeonato de Novicios de la Asociación Santiago, combatirán en el ring de la calle San Pablo 1617, en un programa de siete peleas.

—: 0 :—

Por fin el México B. C. elegirá su directorio para el presente año. Varias dificultades interna del menionado club, habían impedido cumplir reglamentariamente con este importante resquisito. Ahora se anuncian que, para el viernes próximo, a las 11.30 horas, en su local de San Pablo 1617, se conocerán todos los detalles de las actividades y se elegirán los timoneles de esta popular institución boxeril.

—: 0 :—

Se nos ha comunicado para darlo a conocer a los clubes interesados que el Torneo de Box de Novicios de este año, se hará separadamente del Campeonato de Santiago. En este último certamen se inscribirán todos aquellos aficionados que hayan tenido clasificación en otro campeonato. En el de Novicios, sólo anotarán sus nombres, aquellos que por primera vez intervienen en un torneo oficial.

—: 0 :—

Varios árbitros y jurados, se reunirán el jueves próximo en Hipódromo Chile 1832, casa del dirigente, don Luis Castillo, para festejar al profesor y vicepresidente de la Asociación de Box, don Carlos Mellado Dotte, por su labor fructífera en el boxeo metropolitano.

—: 0 :—

Bastante actividad habrá esta semana, en los cuadriláteros extranjeros. Especialmente en los Estados Unidos, el movimiento será febril. Así, por ejemplo, esta noche en Montana, el campeón mundial de los plumas, Sandy Saddler, se medirá sin arriesgar el título con Kenny Davis, de Los Angeles y el sábado, en Hollywood, el argentino Eduardo K. O. Lausse, enfrentará a George Small, de Brooklin. Ese mismo día, Sonny Amoroso, de Oakland se las habrá con Tonny Dupas, en Richmond.

—: 0 :—

Por su parte en Buenos Aires, el Luna Park, ha anunciado que ha sido postergado para el miércoles 13 del presente, el encuentro entre el campeón mundial de los moscas, Pascual Pérez y su compatriota Alberto Barenghi. Este combate había sido anunciado para mañana, y sin que en él, el campeón arriesgara su corona.

—: 0 :—

Con el triunfo de Tony Demarco, sobre el ex-campeón mundial de los welters, Johnny Saxton, sufrirá variaciones de importancia el próximo ranking mundial de esta división. Como número uno aparecerá ahora Saxton y a continuación Carmen Basilio, Vince Martínez y Ramón Fuentes. También tendrá que tener cabida en la escalerilla el chileno-norteamericano Chico Vejar, que acaba de derrotar en aplastante forma a Billy Graham.

Comentarios

Muy variados provocó el empate entre Everton y Boca Juniors, en Buenos Aires

BUENOS AIRES, (UP).— Variados en extremo son los comentarios que provocó el empate de Everton de Viña del Mar con Boca Juniors en un gol. Mientras "La Nación" dice secamente que fue "un partido de escaso interés", "El Laborista" declara:

"Everton de Chile, con su divisa granate, y Boca Juniors, con su blusa azul tocada de franja oro, expresaron en la "bombonera" (Estadio de Boca) que el fútbol puede dejar de ser una suma de goles, y traducirse en una hermosa excusa para trazar las líneas de una positiva fiesta".

"Hubo cordialidad, caballerosidad, nunca una intención negada de lealtad. Fue sí un fútbol discreto, pero de intenciones lindas y limpias".

LA FEDERACION GIMNASTICA DE CHILE, TIENE NUEVO DIRECTORIO

Preside ahora esta institución el general Jorge Cañas

El martes ppdo., se efectuó en la sede de la Federación Gimnástica de Chile, en el local del Instituto "Vida Sana", la asamblea anual de esta dirigente.

Después de una interesante exposición sobre la labor desarrollada, leída por su presidente, comandante Germán Otto, referente a su fundación ,la importancia de la difusión de este deporte olímpico, las presentaciones y campeonatos efectuados en la capital y en las provincias por las Asociaciones afiliadas, se procedió a la elección del nuevo directorio, que ha quedado constituido en la forma siguiente: presidente, general Jorge Cañas; vicepresidente, señor Benedicto Kocián J; secretario de actas, señor Gerardo Jacob; tesorero, Erich Steuer; directores: capitán, Enrique Riofrío y Gerhard Bohr; director técnico, Rolf Wenderoth.

En seguida se estudió la planificación del nuevo programa de actividades: Campeonatos internos de los clubes, de las Asociaciones, torneos nacionales, visita de gimnástas argentinos, jiras al extranjero y obstención de aparatos e implementos olímpicos indispensables para la práctica de esta difícil rama del deporte.

Culminó esta asamblea con una comida, que ofreció el directorio al ex presidente, comandante Germán Otto y al ex secretario, mayor Julio Bandoce, en el Club Militar. Ofreció la manifestación el vicepresidente, señor Benedicto Kocián J., haciendo resaltar la inteligente y dinámica actuación del presidente fundador, comandante Otto, y también expresó el sincero reconocimiento de la dirigente, al general Elías Ducaud, por su efectiva ayuda y respaldo moral y material.

El presidente saliente, comandante Germán Otto, agradeció la manifestación, haciendo hincapié sobre la necesidad del agrupamiento de todos los gimnástas de Chile, a fin de realizar una labor fructífera y progresiva en beneficio de la juventud chilena.

Cerró el acto, el Director del Departamento de Deportes del Estado, general Ducaud, quien, en palabras muy precisas, enalteció el significado de la difusión de la gimnasia no solamente en los clubes afiliados, si no a todos los barrios y provincias, hasta el punto que se constituya su práctica en una entretención favorita de la juventud.

Agregó el general Ducaud, que la Federación podrá contar con su decidido apoyo y terminó entregando al presidente Cañas, un hermoso banderín con escudo de bronce artísticamente bordado que ha enviado a la Federación Chilena, la Federación Gimnástica del Japón, como testimonio de la simpatía y aprecio, por no haber tenido la suerte de concurrir a Chile, para hacer sus presentaciones, el año ppdo.

CAMPEON DE LA ZONA CENTRAL

Ausentes Carlos Ayala y Andrés Hammersley, raquetas imbatibles de nuestros "courts", ha resultado ser Alfredo Trullenque, joven valor tenístico nacional que acaba de ratificar bondades, adjudicándose, tras brillante campaña, el título de campeón del Torneo de la Zona Central. El crack talquino se midió en la final de singles con Domingo Matte, a quién derrotó en cuatro reñidos sets, por la cuenta 7-5, 6-8, 6-4 y 9-7.

SELECCION DE TALAGANTE IRA A JUGAR A COYA Y A SEWELL

Los días de Semana Santa, la Selección de Fútbol de Talagante, actuará ante los Seleccionados de Coya y Sewell. Como recordará la afición deportiva, la escuadra talagantina salió segunda en el Torneo Regional de la Zona Central, venciendo a calificados adversarios, como las Selecciones de Maipú, El Monte, Cartagena y otras. La delegación hará viaje a Santiago, y partirá en el tren de las 8 horas, de la Estación Central, y estará compuesta de las siguientes personas: Roberto Torres, presidente; Arturo Yupangui, tesorero; Raúl Herrera Miranda, director técnico. Jugadores: Raúl Espinoza, José Riveros, Carlos Zamorano, Manuel Flores, Rodolfo Díaz, Miguel González, Juan Rodríguez, Luis Lizana, Onofre Armijo, Enrique Bros, sar, Hugo Araya, Orlando Vergara, Julio Gutiérrez y Juan Espinoza, Masagista, Adán Segovia.

Béisbol

La rama de béisbol de Unión Española ha organizado un campeonato triangular, para los días de Semana Santa, reiniciándose las actividades de este deporte en la capital. Los rojos han invitado a los equipos Ni-Sei, de la colectividad japonesa, y a Rayón Indians, de Lio-Lico, que siempre han animado las reuniones beisboleras.

En esta oportunidad se observará por parte de la Asociación Santiago, la actuación que cumplen los jugadores, con miras a la formación del seleccionado que representará a Santiago en el próximo torneo nacional, a efectuarse a fines de mayo, en Tocopilla.

El programa del torneo que tendrá como escenario la cancha de Santa Laura, es el siguiente: viernes 8, Ni-Sei con Unión Española; sábado 9, Ni-Sei con Rayón Indians y domingo 10, Unión Española con Rayón Indians.

Las incidencias de los partidos serán narradas y explicadas por altoparlantes, para que se aprecie mejor el juego.

SEMANA DE LA OLLA ! APROVECHE

FACILIDADES

JUGUERAS, desde $ 8.500.- Garantidas

OLLAS a presión Marmicoc, Fensa y Presto TODAS MARCAS Y LITROS $3.835.-

ESTUFAS a parafina y eléctricas, desde $ 1.950 y $ 2.980

COCINA ELECTRICA "Banks", 2, 3 y 4 platos. Lo mejor en su tipo, desde $ 14.000.—

PLANCHAS, desde $ 850.-

Automáticas $ 2.400.-

LAMPARAS metálicas y de lágrimas, desde $ 980.-

Reembolsos

M. YAIKIN Y CIA. BANDERA 570

IDAR LTDA. B. O'HIGGINS 1169

FABRICA PASTELES VISTA DEL PUBLICO Especialidad Tortas Novios ALAMEDA 1035 TELEF. 86896

Pasteles y Tortas ALAMEDA 1035 TELEF. 86896

CONFITERIA Y PASTELERIA Negro Bueno ALAMEDA 1035 · FONO 86896

Empanadas diariamente ALAMEDA 1035 TELEF. 86896

SASTRERIA JUAN JOSE JARA HECHURAS FINAS $ 3.400.- Un corte especial para cada cuerpo 21 de Mayo N.o 617 2.o piso — Local N.o 7 Teléfono 38381

DETECTIVES PRIVADOS

Atendemos informaciones comerciales y particulares, vigilancia y ubicación de personas. COBRANZAS. Seriedad y reserva absoluta. Atención a domicilio AHUMADA 6 — Dep. 32 3.er Piso — Fono 66752

NO BOTE SU CAMISA

Mándela arreglar a "NELLMOR" Especialidad en camisas de medida Salvador Sanfuentes N.o 2239 Fono 95016

Participe Ud. en la gran ENCUESTA LOS 20 LIBROS DE LECTURA INDISPENSABLE

¿Cuáles son las 20 obras de la Literatura Universal que estima Ud. indispensable leer?

Conteste esta pregunta, y envíela a este diario acompañada del CUPON que aparece cada domingo en el Suplemento de "LA NACION".

3 PREMIOS: $ 5.000.— $ 3.000.— $ 2.000.—

La encuesta se cerrará el 29 de mayo. Detalles completos en el Suplemento Dominical de "LA NACION".

S45-3

Conserve la energía de sus operarios...

Que no anden a manotones, tratando de alejar las moscas y bichos molestos.

Use para su fábrica o negocio Pinturas Tricolor con Insecticida Rubodox, científicamente preparadas para exterminarlos.

El Insecticida Rubodox es una combinación de productos químicos que permiten el paso a la superficie de agentes activos en cantidad necesario para matar al insecto

No mezcle estas pinturas con otras pinturas, aceites o diluyentes.

Pinturas Tricolor con insecticida RUBODOX

Marcas Registradas

PUENTE ALTO

26) BELLEZAS Y PEINADOS

PERMANENTES Victoria, avisa a su distinguida clientela que se trasladó a Concha y Toro 056. Precios sin competencia. (PA 26) 14-4 C.

CASA San Martín. Perfumería Iris. Atendida por su dueña. Gran surtido en perfumes, cremas de las mejores marcas, fantasías y objetos para regalos. Santa Elena 311. (PA 26) 28-4 C.

37) CONSTRUCCION

FABRICA de puertas y ventanas. José Luis Coo 710. (PA. 37) 5-5 C.

49) HOTELES, HOSTERIAS

SEGUNDO CATALAN, nuevo concesionario del Club Social Victoria, avisa al distinguido público de Puente Alto que ha tomado a su cargo este establecimiento, donde habrá una buena atención, comidas sanas y abundantes, gran surtido en licores y refrescos. Se reciben órdenes para banquetes. José Luis Coo 241. (PA. 49) 16-4 C.

QUINTA de Recreo Millaray. Atendida por su dueño. Ofrece un gran surtido en licores de las mejores marcas, refrescos y comidas de primer orden. Bailables todas las noches. Sábados, domingos y festivos, grandes bailables con la mejor orquesta hasta la madrugada. Santa Elena 340. (PA) (49) 23-4 C

56) JUGUETES y CONEXOS

CASA "NELLY". Gran surtido en lanas, algodón de tejer, botones y fantasías. Concha y Toro 051. (PA. 56) 3-5 C.

69) MODAS CONFECCIONES

CONFECCIONES para señoras, niños. Eyzaguirre 101. (PA 69) 14-4 C.

71) MUEBLES HOGAR.

MUEBLERIA Ponce. Surtido de sillas, sillones, mesas, roperos, amoblados de dormitorios, comedor, vitrinas. Facilidades de pago. Concha y Toro 32. (PA. 71) 21-4 C.

97) SASTRERIAS

"SASTRERIA MOCARQUER", abrigos y ternos de medida, hechuras finas, los mejores casimires. Concha y Toro 115. Fono 220. Necesito buenos vestoneros (a) pantaloneras. (PA-97) 9-4 C.

SASTRERIA Ruiz, recibe toda clase de hechuras finas. Precios sin competencia. José Luis Coo 295. (PA 97) 14-4 C.

98) SERVICIOS DIVERSOS

TALLER reparaciones de catres, de Raúl Jara. Cromados, niquelados. Con 14 años de experiencia. Concha y Toro 90. (P. A. 98) 28-4 C.

100) TAPICERIA

"TAPICERIA", Escalona Hnos. Automóviles y muebles en general. Jos Luis Coo 315. (PA.-100) 8-5 C.

103) VARIOS

JOYERIA "Nancy", relojería, relojes, despertadores, radios, máquinas coser pie. Facilidades permanentes Rebeca. Concha y Toro 228. (PA. 103) 5-5 C.

47) GARAGES

GARAGE "GRANT". Compra-venta de neumáticos y automóviles. Consignaciones. Mecánica en general: Afinamiento de motores, pintura, desabolladura, tapicería. Lira 180. Fono 36908. (47) 9-4 C.

51) IMPRENTA, GRABADOS

REVISTAS, libros, folletos, impresiones en colores, fotograbado. Talleres Gráficos LA NACION. Agustinas 1269, teléfono 82222. (51) H|O K.

53) INDUSTRIAS VARIAS

MOSAICOS de calidad, Pedro Pechini, tamaño 3x1. Como en ésta y en toda obra fina del país, se emplea siempre nuestro material. Fábrica: Río de Janeiro 456, fono 37918. (53) 6-4 C.

¡CONTRA ROBO! Chapas de seguridad para locales comerciales (patente de invención exclusiva), diferentes modelos y precios. Fca. cortinas metálicas. San Diego 1842. Iturriaga Hnos. Fono 50162. (53) 22-4 C.

PRODUCTOS "Walcon", fabricantes de jabón Fregón Mecánico y polvo Fregona para lavamanos y útiles domésticos. Desgrasadores de bondades sorprendentes. Pedidos fono N.o 53635. (53) 18-4 C.

FABRICAMOS máquinas soldadoras. Nuestros precios son convencionales. Visítenos sin compromiso. Félix Hojas. Santa Elena 2291. Santiago. (53) 30-4 C.

CORTINAS metálicas. Hacemos cortinas metálicas. Especialidades en reparaciones de cortinas y persianas metálicas. Trabajos rápidos. Aconcagua 1121. Tel. 61752. (53) 12-4 C.

FABRICA de cortinas metálicas, mallas y plegables. Hechuras y reparaciones rápidas a domicilio. Atención a provincias, sin recargo. Trabajos garantizados. Arturo Prat 1448, casilla 5106, fono 54074. (53) 27-4 C.

54) INSTALACIONES

DUEÑOS de carnicerías, instalaciones de barras y defensas con vidrios, para mostradores. Independencia 318, local 31, fono 85864. (54) 18-4 C.

55) JUDICIALES, LEGALES

ACLARACION. — Lorenzo Chomali Zugbi avisa a los acreedores del ex dueño "Emporio Económico", de Eyzaguirre 696 esquina San José, San Bernardo, que no responde por ninguna deuda, a contar de esta fecha. (55) 6-4 P.

RESOLUCION PRIMER JUZGADO Civil concedió posesión efectiva herencia intestada de doña Dora Ríos Ariztía a hijos legítimos José Víctor Julio César, Dora Tatiana y Sara Liliana Rodríguez Ríos.— Secretario. (55) 6-4 P.

SOLICITA UNA MERCED DE AGUA. — Señor Gobernador del Departamento: José Miguel Vera, agricultor, domiciliado en mi propiedad "La Quinta" ubicada en la localidad de Dinamapu, de la comuna de Coelemu, de este departamento, al señor Gobernador, respetuosamente expone: Que desde más de treinta años, mi predio se riega, sirviéndose de un pequeño canal, construído conforme el plano y especificaciones que acompaño. Que, el riego a que me refiero es para mí indispensable, para el buen rendimiento de mis plantaciones y cultivo que son 4 hectáreas, más o menos, de terreno y también para usos domésticos de mi casa habitación. En estas condiciones, deseo constituir propiedad sobre él, y al efecto vengo ante el señor Gobernador solicitando se me conceda una Merced de Agua la que, dando cumplimiento al Art. 259, del Código de Aguas, tiene las siguientes características: 1.o) El agua se toma del arroyo "El Parrón", que tiene caudal superficial y es afluente del río Itata. Su curso total se encuentra en la comuna de Coelemu, dep. Tomé. 2.o) Deseo obtener 6 lts. por segundo. 3.o) El agua que solicito la empleo en el riego del terreno anteriormente indicado el que cultivo con chacras, árboles frutales, y, además, aprovecho para usos domésticos de mi casa habitación. 4.o) El canal tiene 600 mts. de longitud y corre a tajo abierto. 5.o) La captación está ubicada a 600 ml. más arriba del deslinde de mi propiedad con la del señor Hernán Tejeda y en la propiedad de éste. El agua se extrae por desnivel natural del terreno. 6.o) La servidumbre que es necesario imponer corresponde a 600 mts.1., que el canal corre por propiedad del Sr. Hernán Tejeda, y la boca-toma que también está en la propiedad de éste. 7.o) El caudal mínimo del arroyo en el punto de captación es aproximadamente 10 lts. por segundo. 8.o) No hay merced de agua, ni nadie más aprovecha el arroyo; son campos boscosos y de pronunciada pendiente. 9.o) Como el agua la necesito también para el uso doméstico, deseo una merced permanente. En las condiciones expuestas anteriormente, ruego al Sr. Gobernador dar a esta solicitud el trámite que la ley señala y en definitiva concederme la merced de agua que solicito.— Es gracia.— José Miguel Vera, propietario.— Alfonso Mora V., abogado.— Tomé, 2 de abril de 1955. (55) 5-4 C.

55) JUDICIALES, LEGALES

CITACION COMPARENDO.— Primer Juzgado Civil, resolución primero abril presente año, citó comparendo parientes adoptantes, Nicéforo Arias Aranibar y Lidia Araya Villagrán y adoptada, Rita del Carmen Leiva Leiva, audiencia 11 del presente, 15 horas, objeto discernir sobre adopción dicha menor, ordenado expediente N.o 25974. — El secretario. (55) 2 y 4, 5-4 P.

RENOVACION de Directorio. — Con fecha 2 del pte. mes, ante el Inspector del Trabajo Sr. Manuel Torrealba Palacio, se procedió a la renovación de la directiva del Sindicato Profesional de Empleados de la Cía. Nac. de Tejidos "El Salto". La nueva directiva quedó constituída como sigue: presidente, Manuel López O.; secretario, Jorge Romero G.; tesorero, Miguel Fuentes G.; directores: Policarpo Riquelme R. y Pascual Cartagena C. Se hace la presente publicación de acuerdo con las disposiciones pertinentes del C. del Trabajo.— El secretario. (55) 7-4 P.

QUIEBRA MARIA SAEZ VASQUEZ. Segundo Juzgado Civil.—Por resolución de 26 de marzo de 1955, túvose por rendida cuenta general administración la que será aprobada, si no fuere objetada dentro de quince días.— El secretario. (55) 6-4 C.

DICK TRACY — Por Chester Gould

55) JUDICIALES Y LEGALES

NOTIFICACION. — ANTE CUARTO Juzgado Civil Mayor Cuantía Santiago, expediente 123.401 "Carbone José con Arriaza Alicia", nulidad de matrimonio, se presenta don José Enrique Carbone Cubillos demandando en juicio nulidad de matrimonio a su cónyuge doña Alicia Arriaza González, cuyo domicilio actual ignora, fundado incompetencia Oficial Civil autorizante dicho matrimonio.— Juzgado, previa las búsquedas ordenadas por la ley, decretó: Santiago treinta de marzo de 1955. Vistos: con el mérito de las diligencias efectuadas, ha lugar a la notificación por avisos pedidas a fs. 6 y hágase por medio tres avisos en el diario "La Nación", tres en el diario "El Debate", fuera del que corresponda en el Diario Oficial.— G. Novoa; F. Pérez. — En consecuencia, notifico a doña Alicia Arriaza González traslado demanda y la apercibo fije domicilio conocimiento dentro límite tribunal.— F. Pérez, secretario. (55) 6-4 P.

PRIMER JUZGADO CIVIL, RESOlución treinta y uno marzo presente año, concedió con beneficio inventario, posesión efectiva herencia intestada, Erna Elstein Rosenbaum viuda de Meyer a Ingeborg Meyer Elstein de Grunewald. Practicaré inventario solemne 12 abril presente año, 16 horas, en mi oficina, Bandera 342.— El secretario. (55) 2, y 4-5 P.

PRIMER JUZGADO CIVIL. — POR auto 14 diciembre último, concedióse al Fisco, con beneficio inventario posesión efectiva herencia Lucía Schaff de Fennich. Inventario solemne bienes practicará notario Luis Azócar, el 7 actual, 11 horas su oficina, Huérfanos 1190. (55) 6-4 C.

PRIMER JUZGADO CIVIL, RESOlución cuatro abril presente año, concedió posesión efectiva herencia intestada Carlos Wewering Langener a Marta Augusta Carlota Hoffmann Berndt.— El secretario. (55) 7-4 P.

ANTE SEGUNDO JUZGADO CIVIL Santiago, presentóse don Epitacio Franco Amaro, agricultor, domiciliado para estos efectos en Morandé 440, oficina 38, solicitando que conforme ley 6.382, se ordene inscribir a su nombre en Conservador Bienes Raíces, este departamento, predio ubicado en calle Carmen Mena 740, comuna San Miguel, que deslinda: norte, en dieciocho metros con calle Carmen Mena; sur, en 18 metros, con propiedades de Lindor Quiroz; oriente, en 68 metros con propiedad de Guillermo Lesserre, y poniente, en 68 metros con propiedad de Felipe Barrachina. Expresa haber poseído dicho predio en forma material, sin interrupción, más de treinta años, con ánimo de dueño y señor y sin clandestinidad. Lo que se pone en conocimiento de público, a fin que terceros interesados puedan hacer valer sus derechos siendo ésta segunda publicación.— Secretario. (55) 5-4 P.

REGALO *inesperado*

SIN CUPONES — SIN SORTEO
Por el solo hecho de ordenarnos un AVISO ECONOMICO por 3 días, obsequiaremos inmediatamente a Ud. un pan del fino Jabón KENT, que vale $ 90. Este regalo se entrega en nuestra Caja, diariamente, hasta las 19 horas.

AVISOS ECONOMICOS "LA NACION"

Ud. tiene algo que comprar o vender? ANUNCIELO HOY

55) JUDICIALES Y LEGALES

PRIMER JUZGADO CIVIL. — POR auto 30 octubre 1954, concedióse al Fisco, con beneficio inventario, posesión efectiva herencia Josefina Lobo v. de Toledo. Inventario solemne bienes practicará notario Luis Azócar, el 7 actual 11 horas, su oficina, Huérfanos 1190. (55) 6-4 C.

QUIEBRA: AUGIER BENAVIDES.— Cuarto Juzgado Civil.— Por resolución de 30 de marzo de 1955, túvose por ampliada nómina de créditos reconocidos en esta quiebra con un crédito valista por 160.927.20 pesos, a favor de don Oscar Fierro Cerva.— El secretario. (55) 2, 4 y 5-4 P

QUINTO JUZGADO CIVIL MAYOR Cuantía, concedió posesión efectiva herencia intestada de José Arce González a Luisa Raquel, Eduardo Edmundo y José Rubén Arce Camus, sin perjuicio derechos cónyuge, Rosa Amelia Camus Pulgar. Tramítase conforme artículos 40, 44, ley 5,427.— Secretario. (55) 6-4 P.

PRIMER JUZGADO CIVIL, RESOlución treinta y uno marzo presente año concedió con beneficio inventario, posesión efectiva herencia intestada Roberto Vergara Cavieres a Aníbal y Eliana Vergara Araya, Raúl y Juan Vergara Pérez. Tramítase conforme artículos 40 al 44, ley 5,427.— El secretario. (55) 6-4 P.

RESOLUCION PRIMER JUZGADO Civil, concedió posesión efectiva herencia intestada de Jorge Lazo Reinoso, a hijo Jorge Enrique Lazo Cerda, sin perjuicio derechos cónyuge sobreviviente, Yolanda Elena Cerda Pino. Practicaré inventario solemne bienes causante, once abril quince horas, en mi oficina, Bandera 342.— Secretario. (55) 7-4 P.

55) JUDICIALES, LEGALES

SEGUNDO JUZGADO CIVIL CONcedió a Carmen, Jorge y Eugenia de la Barra Voillier, posesión efectiva herencia intestada quedada fallecimiento doña María Voillier Wanger. Inventario solemne practicaré mi oficina, 12 actual, 15 horas. — Secretario. (55) 7-4 P.

QUINTO JUZGADO CIVIL MAYOR Cuantía, concedió posesión efectiva herencia intestada de Amelia Faúndes Arellano a cónyuge sobreviviente, Juan Francisco Bastías Medina. Tramítase conforme artículos 40, 44, ley 5,427.— Secretario. (55) 6-4 P.

56) JUGUETES y CONEXOS

"CASA de las Muñecas". Para sus fiestas: gorritos, chaya, serpentinas, farolitos, chinchscos, sorpresas, pitos, cornetas, guirnaldas. Lord Cochrane 602. (56) H|O. C.

57) LIBROS, ART. ESCRITORIO

COMPRO novelas, revistas usadas. Voy domicilio. Diez de Julio 567, teléfono 34688. (57) H|O C.

CARTOGRAFIA.— Mapa Chile 1.60 por 1.05, físico-político, con molduras: $ 320. Cartas geográficas del Inst. Geográfico Militar, escala 1:250.000, 1:500.000. Plano comuna Las Condes. Leyes de actualidad, $ 50 ejemplar. Oleografías próceres en colores. Envíos domicilio. Provincias, desde $ 100, contra cheque, giro. Arturo Arana P., Huérfanos 1112, oficina 27, Santiago. (57) H|O. C.

57) LIBROS, ART. ESCRITORIO

COMPRO libros antiguos, históricos, chilenos y americanos, obras de arte, antropología, folklore. Voy provincia. Huérfanos 1164, local 14, fono 62687. (57) 24-4 C.

63) MAQUINAS OFICINA

SILLONES dentales, muebles clínicos, créditos. Portugal 338. (63) 21-4 C.

COMPOSTURAS máquinas escribir, sumadoras, calculadoras. "Talleres Continentales". Bandera 517, teléfono 85479. (63) 21-4 P.

COMPRO máquinas escribir, sumadoras. Pago bien. Bandera 517. Teléfono 85479 (63) 21-4 P.

64) MAQUINARIAS y MOTORES

MOTORES eléctricos, compra, venta, bobinado y reparaciones. Dueño industrias eléctricas. P. García. Irarrázaval 327 (64) H|O C.

TALLER Electromecánico. Especialidad en transformadores, motores, dínamos y electricidad en general. Félix Hojas, Santa Elena 2291. Fono 54441. (64) 30-4 C.

66) MECANICOS, TALLERES

CERRAJERIA general, especialidad ventanales, artística. Arturo Prat 1302 (66) H|O C.

ARREGLO encendedores, anteojos. Puente 682, oficina 24. (66) 15-5 P.

69) MODAS, CONFECCIONES

MODAS Metro ofrece para la temporada otoñal extenso surtido en abrigos, traje sastre y de noche; confección esmerada y a su gusto. Precios convencionales y grandes facilidades de pago. Visítenos en Bandera 140 B, fono 85348. Pasaje frente Teatro Metro. (69) 2-5 C.

CINTURONES y botones forrados. Artículos de cuero en general, plisados, calados, bordados, ojales "Stella". Diagonal Cervantes 766, local 10 esquina Esmeralda. (69) H|O. C.

MODAS "San Diego", abrigos, chaquetones, faldas, blusas. Grandes facilidades. San Diego 1927, Stgo. (69) 20-4 C.

CAMISAS, pijamas, recibo medidas, arreglos, garantidos. Esperanza 64. (69) 5-4 P.

70) MUDANZAS, TRANSPORTE

TODA CLASE fletes ciudad y larga distancia efectuamos. Fono 94598. (70) 30-4. P.

SAN BERNARDO

23) AUTOS Y REPUESTOS

C) Varios y conexos

VULCANIZACION "El Progreso". Compra y venta de neumáticos usados, vulcanización garantizada. Atendido por su propio dueño. Ernesto Bravo. San José 36. (SB-23-C) 7—4 C.

34) COMESTIBLES, ABARROTES

FRUTERIA y verdulería "La Serenense", gran surtido en frutas frescas, diariamente. Covadonga 567 (SB. 34) 6-4 C.

EMPORIO Económico de Eyzaguirre 696, esquina San José, avisa a su distinguida clientela que su nuevo dueño Lorenzo Chomali Zugbi, atenderá en la mejor forma a sus favorecedores. Eyzaguirre 696, esquina San José. (SB. 34) 1.o 5 C.

37) CONSTRUCCION.

BARRACA maderas "Sur", de Isidro García, surtido completo en maderas, elaboradas y en bruto, precio de productor. Pérez 825. (SB 37) 6-4 C

MADERAS Fernández, Barraca 'San Bernardo", Baquedano esquina San José, fono 237, casilla 94. Fábrica de puertas, ventanas y cajones, palmetas para parquet, toda clase de maderas en bruto y elaboradas, mazas, yugos, varas, camas, rayos. Terciados, fonolitas, pizarreño, zinc, clavos, mallas de alambre, cemento, yeso, cal, fierro, cordeles, artículos de mercería. Barraca "Chile", Eyzaguirre esquina Nogales. Fono 224. (SB 37) 30-5 C.

BARRACA "Chile". Eyzaguirre esquina Nogales. Fono 224. (SB-37) 30-5 C.

49) HOTELES, HOSTERIAS

QUINTA de Recreo La Bomba, ofrece grandes bailes amenizados por regia orquesta. Sábado, domingo y festivos. Ordenes para banquetes. Freire 669. Fono 317. (SB-49) 7-4 C.

52) INDUSTRIA CASERA

TODA clase de tejidos finos a máquina en lana Magnolia. Barros Arana 384. (SB 52) H|O C.

69) MODAS, CONFECCIONES

MODAS Lala, corte y confección, recibe toda clase de hechuras, transformaciones, bordados invisibles y vizcados. Victoria 401, esquina O'Higgins. (SB 69) H|O. C.

76) NEGOCIOS VENDEN

LA MEJOR oportunidad, vendo negocio con cuatro patentes: rotisería, cervecería, refrescos, cigarrería y frutería, para trabajar. San José 147. (SB 76) 13-4 C.

POR CAMBIO de giro vendo acreditado almacén de abarrotes, muy bien ubicado, en esquina. Mercado Nuevo, Covadonga 298, fono 268. (SB 76) 13-4 C.

89) PROPIEDADES VENDEN

700.000, casaquinta, véndese, 1000 metros; árboles frutales, patio, Avenida América N.o 880, San Bernardo. (SB-89-g) 5-4 P.

98) SERVICIOS DIVERSOS

CLUB Social Democrático, "Restaurante Tomé", avisa a su distinguida clientela y favorecedores, que seguirá siendo atendido en la mejor forma por su dueño. Gran surtido en licores de las mejores marcas, almuerzos y comidas a toda hora. Próximamente: curanto al estilo chilote, chancho a la chilena, asado a la parrilla a la argentina. Órdenes para banquetes. Calle San José N.o 58. (SB. 98) 1.o 5 C.

103) VARIOS

CARLOS Herrera Ojeda, cirujano-dentista, ha abierto su estudio en Urmeneta 332. Procedimientos modernos. SB. 103 H|O C.

JOSE ELIAS RIFFO
Abogado
Eliana Meneses Basaure
Sergio Araneda
Procuradores
Luis Meneses Araya
Corredores de propiedades
Inscripción ministerial 102. Agustinas 867, 2.o piso, Ofic. 4. Teléfono 34231. Urmeneta 510, Santiago. (SB 103) H|O C.

71) MUEBLES HOGAR

FABRICA de muebles, ofrece: normando, chippendale, terciados modernos, amplio stock. A mitad de su valor comercial. Créditos. Precios especiales a comerciantes. Salón de venta. Aconcagua 1121 (a 40 pasos de San Diego y media cuadra de Avda. Matta). (71) 8-4 C.

MUEBLES en todos los estilos y piezas sueltas, sólo en Mueblerías Hollywood. Serrano 33, Rosas 1028. Grandes facilidades de pago. (71) 24-4 C.

SE VENDE de ocasión, bonito comedor, tapiz, sillas felpa. Bascuñán Guerrero 2136. (71) 5-4 P.

OCASION: vendo mesa grande, moderna, poco uso. Grumete Bustos 356, casa 6, barrio Vivaceta. (71) 5-4 C.

FABRICA de muebles para niños Miguelito, ofrece marquesitas desde $ 750; andadores, corralitos, etc. 10 de Julio 1013. (71) 7-4 P.

71) MUEBLES HOGAR.

PIANOS, refrigeradores, muebles de clase, nuevos, usados, ... Amunátegui 472. (71) 5-4 ...

73) MUSICA, PIANOS

PIANOS, violines, afinaciones, reparaciones. Técnico. Fono ... (73) ...

PIANO alemán, clavijero flamante, liquido barato. ... Compañía 1366. (73) ...

COMPRO pianos. Pago ... precio. Fono 54649. (73) ...

76) NEGOCIOS VENDEN.

VENDO negocio instalado, ... mucha venta, paradero toda ..., ción en la puerta, arriendo ..., cal 4 x 9, bodega y servicio. ... dad comprobada, lindo ... extranjero. Tratar con su ... Nueva Ñuñoa 899, precio ... (76) ...

78) OCUPACIONES BUSCAN

a)—Artes y oficios diversos

OFRECESE colchonero. Señora ... 490773. (78a) ...

79) OCUPACIONES OFRECEN

a)—Artes y oficios diversos

NECESITO operarias modistas ... taller, en abrigos y 3|4. ... (79-a) ...

AYUDANTA vestonera ... necesito. Independencia 73... (79-a) 5-4 P.

NECESITO dos buenos ... XV. Nataniel 1470. (79-a) ...

CORTADOR para ... (suspensores) se necesita. Aguirre 1117 (por Mapocho 3500). (79a) 5-4 P.

COSTURERA para ... (máquina eléctrica) se necesita. Aguirre 1117 (Mapocho 3500). (79a) 5-4 P.

b)—Costura, sastrería y ...

NECESITO ayudanta vestonera ... ta Filomena 538 (por Recoleta) (79-b) ...

d)—Repartidores y vendedores.

PERSONAS trabajando en ... o fábricas pueden hacerse ... dores para ventas condicionales ... sus respectivas industrias. ... nal Cervantes 790, oficina ... (79-d) ...

83) PIELES, PELETERIAS

PELETERIA "George", María ... de Riquelme. Pieles finas, ... ciones, transformaciones, ... en 48 horas. Créditos. ... 131, entrepiso, local 116. ... Waldorf. (83) ...

85) PRESTAMOS, FINANZAS

DINERO anticipo por toda mercadería para venta. Autorizándome ... tas. Amunátegui 472. (85) ...

86) PROPIEDADES COMPRAN

COMPRO en sector industrial ... 1.500 mt2. Bandera 154, oficina ... (86) ...

COMPRO casa cerca micro, ... 400.000, aptas reparar; también ... po hasta 2.000.000. Pago ... 62657. (86) ...

89) PROPIEDADES VENDEN

250.000, CONTADO, Chiloé, ... tamental propiedad ... 300.000, facilidades. Bandera ... oficina 7. (89) ...

a)—Casa y chalets.

1.000.000, Carmen-Arauco, ... amplia, 7 dormitorios, 2 patios, ... pendencias. Bandera 154, oficina ... (89-a) ...

500.000, cerca Plaza Septiembre, ... Leones, 10x54, tres habitaciones, ... vicios, frutales. Baltra, Huérfanos 1223. (89-a) ...

b) Departamentos

180.000, pocas cuadras Plaza ..., Macul; urbanizado, 10x20 ... Huérfanos 1223, oficina 4. (89-b) ...

c) —Quintas y sitios

200.000, Cerrillos, 12x35.50, ... dras micros. Baltra, Huérfanos ... oficina 4. (89-g) ...

220.000, paradero 11, inmediato ... ta Rosa, 12x25, parte cerrada, ... lidades. Baltra, Huérfanos 1223. (89-g) ...

500.000, Coventry, cerca ... 26,50x23,60, urbanizado. Baltra, Huérfanos 1223. (89-g) ...

700.000, loteo, Lo Saldes, Las Condes, 18x25, urbanizado. Baltra, Huérfanos 1223, oficina 4. (89-g) 14 P.

AVISOS ECONOMICOS ILUSTRADOS *al Servicio de Ud.*

RADIOS

Créditos
RADIO BAEZ
Ofrece ventas y reparaciones garantidas por un año. Distribuidor oficial Philips SAN PABLO 1230 Teléfono 64166

PARA EL HOGAR

Easton Decoraciones
Cortinajes
Alta Tapicería
Fundas para
MUEBLES
Decoración
INTERIOR
PRESUPUESTOS
COMPAÑIA 1291 - Tel. 86111

SALUD
Baños de Vapor
Los cultores de Vida Sana lo recomiendan. Pídalo a: Carlos Recine MERCED 719 Tel. 36861 Envíos a provincia contra reembolso.

RUIZ Y RUIZ
El colchón elástico de moda
Ventas por mayor y menor. Reembolsos a provincia.
FABRICA:
Irarrázaval Nº 1979
FONO 494614

PARA EL HOGAR

Jabón M. R.
FREGON MECANICO CON DETERGENTE ACTIVO
LAVAMANOS PARA USO DOMESTICO E INDUSTRIAL
PRODUCTOS "WALCON" FONO — 53635

CATRES
para colegiales, reglamentarios, vende casa
SEDERAP
todo para el deporte.
CHACABUCO 6, ALTOS
esquina Alameda. Fono 90347.

Soler
DECORACION EN CRISTAL
GRABACIONES AL ACIDO — Rótulos — Dibujos — Motivos alegóricos — Plateado — Reposición de espejos.
CASA SOLER
Lord Cochrane 548, Teléfono 67841

MUSICA

ACADEMIA DE MUSICA
Eulogio Dávalos
Guitarra, Canto, Piano, Violín.
VENTAJA: Prestamos instrumentos para el curso.
Cursos colectivos e individuales.
CATEDRAL N.o 1165
Fono 80698
Matrícula abierta

PARA EL HOGAR

REFRIGERADORES, RADIOS, LAVADORAS, BATIDORAS, VENTILADORES, CHANCHOS ELECTRICOS MOTORES PARA MAQUINAS DE COSER.
EL MAS VASTO SURTIDO
LOS MEJORES PRECIOS
casa GARCIA
Alameda esquina Avenida España

COLCHONES ÑUÑOA
FRAZADAS
IRARRAZAVAL 2793 — FONO 42274

Implatex
Venta por mayor y menor. Cueros, hules y films. Distribuidora Nacional de Cueros. Coquimbo 1067, (entre San Diego y Arturo Prat).

Fábrica de Muebles
OFRECE: Normando, chippendale, terciados, modernos. Amplio stock. A mitad de su valor comercial. Créditos. Precios especiales a comerciantes. Salón de venta
ACONCAGUA 1121
a 40 pasos de San Diego y media cuadra de Avda. Matta).

Oportunidad Mueblerías Hollywood
Liquida por este mes toda su existencia con fuertes rebajas.
Grandes Créditos
ROSAS 1028,
SERRANO 33
FONO 66898.

PARA EL

SEÑOR
Tráiganos su terno viejo y le entregamos un traje sastre para su señora, o un lindo terno pantalón largo para su niño. Vamos a domicilio.
NUÑEZ SASTRE
10 DE JULIO 828, TELEFONO 30581.

SEÑOR
NO PAGUE EL LUJO VISTA SASTRERIA REAL
HECHURAS DESDE
$ 3.000.—
AGUSTINAS 2241

Reinaldo Rojas B.
Sastre cortador, primer orden. Hechuras finas: $ 4.500
Santo Domingo 1124
FONO 64426

PARA ELLA

Peletería "George"
MARIA PEREZ DE RIQUELME
Pieles finas, Confecciones, Transformaciones y reteñidos en 48 horas, Créditos.
Ahumada 131, entrepiso, local 116 (no confunda) edificio Waldorf — Santiago

MODAS SAN DIEGO
Abrigos, chaquetones, faldas, blusas. Grandes facilidades.
San Diego 1927

TRANSFORMACIONES FINAS EN
CARTERAS DE COCODRILO
HECHURAS, COMPOSTURAS Y TEÑIDOS
FUNDAS PARA MALETAS
COQUIMBO 1179
ENTRE SAN DIEGO y GALVEZ

Modas y Pieles
Abrigos últimos modelos
Impermeables, Pilotos, Chaquetones, Faldas, Pieles y transformaciones.
BASCUÑAN 46
CREDITOS SIN RECARGOS

PARA ELLA

Abrigos, Chaquetones, Trajes sastre, etc. Confección de la. y excelentes facilidades de pago.
OFRECE
MODAS METRO
Bandera 140 B. (En el Pasaje frente Teatro Metro)
Fono 85348
BANDERA 140

RELOJERIA Y JOYERIA D'ANGELO
(relojero extranjero)
Garantiza sus composturas de relojes y joyas en 24 horas. Compro oro y piedras preciosas.
Compañía 1385

COMPRE SUS LANAS DE ESTACION A PRECIOS DE OPORTUNIDADES
Tweed a $ 785, ancho 1.50 metro; Jersina, $ 575, ancho 1.50 metro.
Fca. de Lanas y Sederías "Diez de Julio"
DIEZ DE JULIO 536
Entre Carmen y San Isidro

Crédito MODAS y PIELES
BASCUÑAN 46
Pieles: Nutria, Negra, Ploma y Café.
Transformaciones: Royal Mouton 3|4 y Largos.
Abrigos de géneros: precios de fábrica.
IMPERMEABLES — PILOTOS

PARA NIÑOS

LICEO CHILE-ECUADOR
COMPAÑIA 1656
QUEDAN VACANTES
Enseñanza mixta: Diurna y vespertina. Kindergarten, Preparatorias, Humanidades
Cursos de madurez, 3 años en uno
Vespertino gratuito
Exámenes válidos. Profesores de Estado

PARA NIÑOS

Confecciones para NIÑOS
GARNITZ
FACILIDADES DE PAGO
SAN DIEGO 1651-A

SERVICIOS DIVERSOS

LLAVES RAPIDAS
TODOS LOS TIPOS
SERVICIO a DOMICILIO
COMPOSTURAS
ESPECIALIDAD CERRADURAS FINAS
COMPAÑIA 1249 GARCIA

CRIADERO "LA REINA"

HUEVOS $ 8.-
MORANDE 854

PROFESOR MONMAR
¡Gratis!
Solicite catálogos de joyas, anillos simbólicos. ... Libro de ciencias ocultas. GRATIS, horóscopo astrológico con el pasado, presente y futuro, y con indicaciones para triunfar en negocios, trabajos, amores, etc. Mande la fecha de su nacimiento.
SALON DE VENTAS
A. PRAT 1619 FONO 54131 STGO. CHILE

CASA Louis

CALZADO fino, hecho a mano, medidas horma de ½ punto. Composturas, trabajo garantido.
PORTUGAL 64

TRABAJOS de AYER en AMBOS HIPODROMOS

CLUB HIPICO
(PISTA DE CARRERAS N.o 2)

CANTOR, J. García, y PREMIER, A. Farías, 1.000 en 1.1 2|5; iguales.
TONNY LILI, J. Atala, y DOBLE GRANDE, O. Olivares, 1.000, en 1.2; iguales.
SAPAPE, O. Muñoz, y GRAN BRETAÑA, F. Gatica, 1.000 en 1.1 2|5; iguales.
ENTREVERO, A. Salazar, PROMISORIO, L. A. Paredes, CALUMNIADO, aprendiz, y TENVISTA, F. Arredondo, 1.200 en 1.13 4|5; Ganó Tenvista, por dos cuerpos, a Calumnioso.
PAILAHUEQUE, F. Alvarez, 1.000 en 1.2; sin apuros.
CORTESANO, C. Rebolledo, 1.000 en 1.5 3|5; sin apuro.
ABRUZZO, J. García, 1.200 en 1.14 4|5.
SUREÑO, L. Espinoza, 1.000 en 1.2.
LUCHA LIBRE, J. Atala, y BELSABE, C. Pezoa, 700 en 43 2|5; iguales.
PANCHO VILLA, A. Salazar, AGADHIR, F. Arredondo y BRILLANTE, S. Godoy, 1.000 en 1.1 3|5; iguales.
CHACAL, J. García, y COLO COLO, A. Parada, 1.000 en 1.2; iguales.
EXCELSIOR, O. Muñoz, 1.600 en 1.43.
ESCAMILLO, S. Godoy, y COMODIN, E. Araya, 1.000 en 1.1 3|5; iguales.
EL AFORTUNADO, J. Orellana, y LAW OUT, C. Rebolledo, 1.200 en 1.15; iguales.
TRES ASES, L. Espinoza, 1.000 en 1.2.

(PISTA DE ARENA)

TAIA, O. Olivares, 1.600 en 1.44.
GALLARDO, P. Flores, 2.000 en 2.15.
FRENETICO, L. Espinoza, 1.400 en 1.30 2|5.
TIME AND TIDE, O. Olivares, 1.400 en 1.32.
LEOPOLDO, C. Rebolledo, 1.200 en 1.17 2|5.
LIAM BUCK, L. Espinoza, 1.000 en 1.3.
BITTER SORE, O. Olivares, 600 en 38.
BALON, O. Muñoz, SALTEADOR, F. Arredondo, y MARQUES, A. Salazar, 1.600 en 1.47 3|5; iguales.
CASABLANCA, J. Escobar, 1.200 en 1.19.
FRIEDA, F. Arredondo, 1.300 en 1.27.
LENTEJUELA, L. A. Paredes, 1.400 en 1.24.
GENTLEMAN, P. Flores, 1.000 en 1.5.
CHEPAZO, J. Rodríguez, 1.000 en 1.6 4|5.
[illegible]ADOR, J. Orellana, 1.000 en 1.5.
CONDESTABLE, C. Rebolledo, 700 en 43 2|5.
[illegible], S. Godoy, 1.200 en 1.17 4|5.
PASTORALE, R. Montoya, 800 en 52 2|5.
MELENDEZ, O. Olivares, 1.600 en 1.46 2|5.
SOCRATES, E. Araya, 1.500 en 1.43 2|5.
[illegible]TASIO, P. Ulloa, 1.200 en 1.19.
[illegible]FARO, O. Olivares, 1.800 en 2.1 1|5.
[illegible] NOT, P. Ulloa, 800 en 52.
[illegible], C. Rebolledo, 700 en 46.
VIA LIBRE, P. Ulloa, 600 en 39.
[illegible], J. Rodríguez, 800 en 53.
ESPICAZ, R. Morla, 1.000 en 1.7.
[illegible]PADO, F. Parada, 800 en 52.
ANTONIOTTO, R. Espinoza, 1.200 en 1.20.
[illegible], P. Ulloa, 800 en 51.
[illegible], J. García, 400 en 25; repitió 600 en 38.
[illegible], O. Manríquez, 700 en 44 3|5; sin apuro.
[illegible], P. Pavez, 700 en 44.
COSECHADORA, E. Salas, 1.200 en 1.18 3|5.
[illegible], O. Muñoz, 800 en 52.
[illegible] CHINA, E. Canales, 1.200 en 1.18.

HIPODROMO CHILE
(PISTA DE CARRERA)

GRAND LORD, Jlo. González, 500 en 33, a voluntad.
PROSERPINE, M. Anjari, 500 en 32.
MALDADOSO, R. Cornejo, 500 en 31.
CYRUS, H. Hevia, 800 en 50 2|5.
CIERVA, aprendiz, 800 en 52.
JARMILA, H. Basay, 800 en 50.
PULGUITA, M. Anjari, y LA CIRCA, aprendiz, 800 en 52; iguales.
AL PASO, H. Galaz, 800 en 49 2|5.
ZOROASTRO, B. García, 800 en 51.
DINAR, C. Ojeda, 800 en 52.
AMY, C. Farmer, 1.000 en 1.4 3|5.
HARDING, E. Soto, 1.000 en 1.3 2|5.
HECUBA, C. Ojeda, 1.000 en 1.5.
ASTURIANO, E. Soto, 1.000 en 1.2 3|5.
ROSANTE, M. Díaz, 1.000 en 1.5 2|5.
MONTE VELOZ, E. Soto, 1.000 en 1.4.
RECTOR, C. Ojeda, 1.000 en 1.4.
TANNENBERG, M. Anjari, 1.000 en 1.4.
FULTON, U. Gaete, y MEDITERRANEO, A. Díaz, 1.000 en 1.4; iguales.
OSO POLAR, C. Ojeda, y CRETA, U. Gaete, 1.200 en 1.17; iguales.
CAPITANIA, G. Retamal, 1.200 en 1.17 2|5.
CASILDA, C. Ojeda, 1.200 en 1.20.
CHUFLAY, R. Madariaga, 1.200 en 1.17 2|5; a voluntad.
ALSTON, R. Vergara, 1.200 en 1.18 2|5.
FOLKE, B. García, 1.200 en 1.18 1|5.
AGUILON, V. Madrid, 1.200 en 1.21; sin apuro.
NUMIDA, C. Benavides, 1.200 en 1.17 2|5.
ORFELINO, M. Maturana, y ZAPALLAR, G. Retamal, 1.200 en 1.16 2|5; ganó fácil Orfelino.
CUTE LORD, H. Olguín, 1.200 en 1.17 2|5; a voluntad.
LA TARABILLA, H. Galaz, y FAKAN, H. Hevia, 1.200 en 1.17; iguales.
NANKING, R. Cornejo, y LISONJERO, P. Flores, 1.200 en 1.16 2|5; iguales.
MI TIO, C. Ojeda, y CAPITAN, E. Márquez, 1.200 en 1.18; iguales.
LA BEGUM, H. Hevia, 1.200 en 1.17 2|5.
F. GRIS, R. Madariaga, 1.200 en 1.17.
VAROLI, M. Alquinta, 1.200 en 1.20.
JAIMISTA, aprendiz, y ONZENA, M. Anjari, 1.200 en 1.18; iguales.
EL TASSO, R. Morla, 1.200 en 1.15.
LAS SALINAS, A. Díaz, y ALICANTO, M. Alquinta, 1.200 en 1.17 2|5; iguales.
FINGIDA, B. Sandoval, y DANCING PARK, A. Díaz, 1.400 en 1.30 2|5; fácil D. Park.
BELL, M. Anjari, 1.400 en 1.32 4|5.
BRIQUETA, R. Cornejo, 1.400 en 1.28 2|5.
DRUSA, C. Farmer, y TETRANITA, M. Anjari, 1.400 en 1.29; iguales.
SALINA, R. Madariaga, 1.400 en 1.29.
MILGRANA, R. Madariaga, 1.400 en 1.33; a voluntad.
QUEEN SALMON, H. Hevia, 1.400 en 1.28 2|5.
ECUADOR, aprendiz, y EMBURRIA, R. Morla, 1.400 en 1.24; iguales.
ATKINSON, A. Salazar, 1.400 en 1.32.
TIO JOTE, L. G. Rodríguez, 1.200 en 1.18.
ROYAL FIRST, C. Rebolledo, y LAMINADOR, P. Ulloa, 700 en 44; iguales.
CUMPLIDORA, O. Muñoz, 500 en 30 3|5.

INSCRIPCIONES PARA EL SABADO EN AMBOS HIPODROMOS

HIPODROMO CHILE

Premio CENTOLLA.— 1.200 metros.— Condicional.
[illegible] . 52 Nevada . 52
[illegible] . 52 Oncena . 52
[illegible] . 52 Pumaré . 52
[illegible] . 52 Q. Bee . 52
[illegible] Zamán 52 Toesca . 52
[illegible] . 52

Premio CAUDILLO.— 1.800 metros.— Handicap Ascendente.
[illegible] . 58 S. Benito . 50
[illegible] 56 La Tarabilla . 49
[illegible] . 54.5 Ipal . 47.5
[illegible] . 52.5 Guayana . 45
[illegible] . 50.5
[illegible] . 50
Fuera de la condición: Techita, [illegible], Cascabel, Felicitation.

Premio CALIBAN.— 1.200 metros. [illegible] 1.a serie anuladas: Bartolo, Damasco, Gironde, Tannenberg, Leopoldo.
Jinetes: 3.a carrera, 4.a serie; 5.a carrera, 5.a serie.

Premio CALIBAN.— 1.200 metros.— 3.a serie.
Tributo . 61 Tsanari . 52.5
[illegible] . 60 Qué Tal . 52
[illegible] . 59.5 Gazelita . 51.5
[illegible] . 58 San Tito . 51.5
[illegible] . 57 Madame . 49
[illegible] . 56 L'incorán . 48
[illegible] . 54 Herminio . 47.5
[illegible] . 53 Mireya . 47
[illegible] . 52 Lumière . 46

CUARTA SERIE
[illegible] de Tigre 56.5 R. Hood . 52.5
[illegible] . 56 Samarang . 52.5
[illegible] . 56 Mambo . 51
[illegible] . 55 Surefar . 50
[illegible] 54.5 Julián . 49.5
[illegible] . 54 Lanero . 49
[illegible] . 53.5 S. Girl . 47.5
[illegible] . 53 Orquesa . 48
[illegible] . 52.5 Arráncate . 45.5
Matucana . 52.5

QUINTA SERIE
[illegible] . 55.5 Remember . 51.5
[illegible] . 55.5 Balkán . 51
[illegible] . 55.5 Patagonia . 51
[illegible] . 55.5 Afranio . 50
[illegible] . 54.5 Castrito . 49.5
[illegible] . 54 Cintilla . 49.5
[illegible] . 54 Comotoro . 49
[illegible] . 53 Yamata . 49
[illegible] . 52 D. del Mar . 48

SEXTA SERIE
[illegible] . 55 Huala . 53
[illegible] . 54 Mi Tío . 52
[illegible] Cubano . 51
[illegible] . 54 Brígida . 50
[illegible] . 54 Junquillo . 48
[illegible] . 54 Nice . 48
[illegible] . 53.5 P. Abajo . 47
[illegible] . 53 B. Maid . 46.5
[illegible] . 53

SEPTIMA SERIE
[illegible] . 56 Charmant . 51
[illegible] . 55 Llorosa . 51
[illegible] . 54 Oso Polar . 51
[illegible] . 53 Platón . 51
[illegible] . 52 Encartada . 50.5
[illegible] . 52 Sublime . 50.5
[illegible] . 52 Fido . 50
[illegible] . 51.5 Fulton . 50

OCTAVA SERIE
[illegible] . 54 Baliverne . 52
[illegible] . 54 Beethoven . 52
[illegible] . 54 Chouán . 52
[illegible] Salinas 53.5 Jack . 52
[illegible] . 53 Oreada . 52
[illegible] . 53 La Caprichosa . 50
[illegible] Myrim . 50
[illegible] . 53 Prusina . 50
[illegible] . 53

NOVENA SERIE.—
[illegible] 53 Tatita . 51
[illegible] Grosso 53 Alentado . 50.5
[illegible] . 52.5 Emocionada . 50.5
[illegible] . 52 Cibonell . 50
[illegible] . 52 Seneyé . 50
[illegible] 51.5 Gloriosillo 49.5
[illegible] . 51 Tanita . 49
[illegible] . 51

DECIMA SERIE.— (Jinetes Aprendices).
[illegible] . 54.5 Sunny . 51
[illegible] . 54 B. Pagada . 50
[illegible] . 52 Trifuica . 50
[illegible] . 52 El Mirlo . 47
[illegible] . 52 Alcántara . 46
[illegible] . 52 Camelón . 45.5
[illegible] . 51 Parra . 45
Pulguita . 45

DIFERENCIAS
3.a y 4.a 12 kilos
4.a y 5.a 11 kilos
5.a y 6.a 7 kilos
6.a y 7.a 5 kilos
7.a y 8.a 4 kilos
8.a y 9.a 3 kilos
9.a y 10.a 3 kilos

Nota a preparadores: los retiros y compromisos de montas para las carreras del sábado 9 de abril se recibirán hoy martes, a las 9 horas, preferentemente en la cancha, y a las 9.30 horas en la Oficina de Estadística. Los del domingo 10, a la hora de costumbre.

Eliminados del premio CALIBAN por estar inscritos para el domingo 10 de abril: Chacará, [illegible], Querido, Ballarina, Capitania, Orfelino, Lamermoor, Andrómaco, Mal Pagador.

Rucapillán, Triestina, El Morocho, Campo Basso, White Vision, Lingual, Javenés, Hawaiana, El Huesito, Fantasma Gris, Asturiano, Tres Chic.

Nota: es indispensable indicar fecha y serie en que están inscritos.

CON 15 PUNTOS SE GANO EL CONCURSO DE PRONOSTICOS

La suerte acompañó al ganador de la 53.a rueda del Concurso de Pronósticos. Un caballo que no corrió, le dio los puntos precisos para constituirse en el vencedor absoluto. Puso a Misera en la segunda carrera, y al retirarse, esta boleta quedó defendida por Diotima, que le ayudó a completar el puntaje. También fue suerte acertar los ganadores de Bao Dai, Cascabel y Tutin, señalando, asimismo, los placés de Dominador Castorine y Nagas.

BOLETIN OFICIAL.— Damos a continuación el boletín oficial emitido por la Junta Administradora del Concurso:

1.er premio. Boleta serie D. N.o 37.796, con 15 puntos, 82 mil 744 pesos.
2.o premio. Boleta serie D. N.o 36.548, con 13 puntos, 11 mil 33 pesos.
2.o premio. Boleta serie D. N.o 37.350, con 13 puntos, 11 mil 33 pesos.
2.o premio. Boleta serie D. N.o 38.665, con 13 puntos, 11 mil 33 pesos.
2.o premio. Boleta serie D. N.o 41.097, con 13 puntos, 11 mil 33 pesos.
2.o premio. Boleta serie D. N.o 41.751, con 13 puntos, 11 mil 33 pesos.

PREMIOS DE CONSUELO

1 entrada a Paddock por 3 meses, boletas N.os 39.047 y 40.937.
1 almuerzo para 4 personas, boleta N.o 41.789.
1 entrada a Paddock para el domingo 10 de abril, las boletas cuyas tres cifras sean iguales a las premiadas.
2 boletas gratuitas para la reunión del 10 de abril, las boletas terminadas en "96".

CLUB HIPICO
CONDICIONALES

Premio QUILACO.— 1.500 metros. Primera carrera.
Altozano . 56 Rucapillán . 56
Andrómaco . 56 Salvatori . 56
Ascot . 56 Tío Jote . 56
Balom . 56 Why Not . 56
Beethoven . 56 Zamarrón . 56
Brocal . 56 Fumee . 53
Camelot . 56 La Morena . 53
Coquimbo . 56 La Rosita ex Cartuja . 53
Ecuador . 56
Forest Hill . 56 Lentejuela . 53
Limelight . 56 Maravilla . 53
L. Collins . 56 Penquista . 53

Premio QUEBRANTO.— 1.200 metros — Serie A. Segunda carrera.
Arenales . 55 Pailahueque 55
Brillante . 55 Picador . 55
Entrevero . 55 Primor . 55
Escamillo . 55 Richmond . 55
Floody . 55 Turquestán 55
Law Out . 55

Premio QUINTULEN.— 1.200 metros.— Serie B. Tercera carrera.
Antumalal . 55 [El Afortu]nado . 55
Cacharpero . 55 Gallego . 55
Calumniado . 55 Jalisco . 55
Cartillero . 55 Ollantay . 55
Comodín . 55 Patricio . 55
Chamuscado 55 Somerset . 55
El Afortu-

Premio QUE MAS DA.— 1.100 metros.
Linneo . 56 Alston . 52
Ofensor . 56 Colo Colo . 52
Silencioso . 56 Congrevil . 52
Sureño . 56 Jersey . 52
Tokay . 56 Julián . 52
Carta Vieja . 53 Nagas . 52
Madame . 53 Verorés . 52
Nicolina . 53 Tirolesa . 49
Tetrapetolous 53

Por acuerdo del Directorio se posterga para el domingo 10 de abril la Segunda Serie del Premio Quemarropa, handicap sobre 1.300 metros.

Los retiros para todas las carreras se recibirán hoy martes 5 de abril hasta las 11 1|2 en la cancha y hasta las 12 horas, en la Secretaría del Club Hípico de Santiago.

PREMIO BENJAMIN F. BERNSTEIN.— 2.400 metros.— Carrera Especial.— Handicap.
Gallardo . 62 Instituto . 50
Sammy . 59 Gladstone . 47
Campanillazo 57 Sea Life . 46
Rashomón . 53 Castorine . 45
Bao Dai . 51

PREMIO QUEBEC.— Tercera Serie.— Handicap.
Longo . 56 Abalorio . 50
Atkinson . 54 Palitroque . 50
Verdi . 53 Lorenzo . 49
If . 52 Robespierre . 49
Aliro . 51 Cascabel . 48
Techita . 51 Polo Niño . 47

PREMIO QUICHUA.— 1.700 metros.— Cuarta Serie.— Handicap.
Marqués . 56 Congrevil . 49
Aquavit . 53 Salteador . 49
Florero . 53 S. Corrida . 48
Ever . 52 Martingala . 46
Rampón . 52 Antoniotto . 45
Bucatregua . 52 Rey Moro . 45
Felicitation . 51 Joyel . 47
Jacinta . 50

MIERCOLES Y JUEVES ATENDERAN OFICINAS DEL HIPODROMO CHILE

Con motivo de Semana Santa, el Hipódromo Chile atenderá la venta de cartillas y encargos los días miércoles y jueves próximos, en las oficinas de la institución y en las distintas sucursales.

Se cumplirán estos juegos combinados sólo esos días, por cuanto, viernes y sábado, las oficinas y sucursales permanecerán cerradas.

VENTA DE CARTILLAS PARA SABADO Y DOMINGO EN EL CLUB HIPICO

Miércoles y jueves, habrá atención en servicios de apuestas mutuas del Club Hípico de Santiago. El viernes, no se venderán cartillas en ninguno de los locales autorizados.

La venta se hará dentro de los horarios establecidos en las siguientes direcciones:

Oficina Central, Mac Iver N.o 549.

SUCURSALES.— Blanco Encalada, Blanco esq. Club Hípico; Matadero, Arturo Prat N.o 2063; Santa Laura, Santa Laura N.o 1455; Vega Central, Nueva Rengifo N.o 209; San Pablo, San Pablo N.o 2662; Alameda, Alameda N.o 3045, local 15; Ñuñoa, Irarrázaval N.o 3405; Diez de Julio, Diez de Julio N.o 483; Portugal, Portugal N.o 3098; Franklin, Franklin N.o 1147; Bascuñán, Bascuñán Guerrero N.o 2126; Pila, Alameda S|N; Buzeta, Buzeta S|N; La Cisterna, Gran Avenida 6606; Molina, Blanco esq. Molina; Egaña, Av. Ossa N.o 95; Puente Alto, Tocornal N.o 114; Quinta Normal, Mapocho N.o 4201; San Bernardo, Freire N.o 385; San Bernardo, O'Higgins N.o 462; Melipilla, Serrano N.o 5; Talagante, O'Higgins N.o 971; Viña-Valparaíso, Blanco N.o 903, Valparaíso; Rancagua, Bueras N.o 445; Talca, 1 Norte N.o 953; Los Andes, Galería Comercial N.o 20; San Felipe, Salinas N.o 257.

PREMIO QUEMARROPA.— 1.300 metros.— Segunda Serie.— Handicap.
Excelsior . . 57 Pamplina . . 50
C. Libre . . 56 Jamestown . 49
Querendona . 56 Adonis . . 48
Tutin . . . 55 Copabanca . 47
Abruzzo . . 54 Onzo . . . 47
Armador . . 53 Cumplidora . 46
Ateneo . . 52 Chacay . . 46
Abadán . . 51 Sureño . . 45

PREMIO QUEMADURA.— 1.300 metros.— Tercera Serie.— Handicap.
Topocalma . 56 Cosechadora 51
Tormentoso . 56 El Gringuito 50
Conjunción . 55 F. del Lago . 50
Dialecto . . 55 Kimona . . 50
M. de Oro . 55 L. Glanis . . 50
B. Hombre . 54 Brigand . . 49
Mireya . . 54 Hecuba . . 47
Le Jongleur 53 Ataullah . . 46
Arivato . . 52 Nicolina . . 46
Ardilla . . 52 Amanecida . 45
Cascabel . . 52 Bantú . . . 45

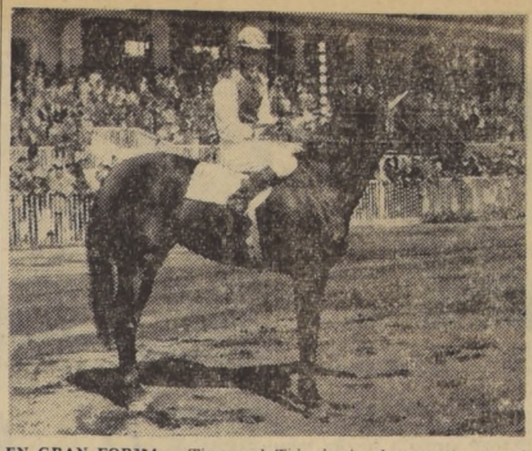

EN GRAN FORMA.— Time and Tide, hasta el momento una de las mejores potrancas de dos años, está alistándose para disputar el clásico "Eduardo Castillo Urízar", el próximo domingo en el Chile. Ayer pasó 1.400 metros en 1.32, en la pista de arena del Club Hípico.

DEL DIARIO "ULTIMA HORA", DE LIMA.—

Descubierta en San Felipe una maffia hípica. Comprometidos varios jinetes

Del Diario "Ultima Hora", de Lima, del 25 de marzo último, reproducimos la siguiente información, sobre el descubrimiento de una "maffia" hípica, que estaría produciendo domingo a domingo, carreras arregladas en el Hipódromo de San Felipe.

"Una nueva maffia estaría operando en el Hipódromo de San Felipe. La policía de Investigaciones detuvo al jockey Juan Castellanos y al aprendiz peruano Alamiro Jiménez, quién se anotara el último domingo con cuatro victorias a su favor. Tres personas más involucradas en el sensacional "amarre", fueron también detenidas por los detectives.

Estamos informados que la detención se produjo a las 8.30 del miércoles, cuando los citados profesionales se hallaban en el interior de una de las dependencias del Jockey Club, en la calle Belén, donde se proyectan las películas de las carreras. Se sabe que el apresamiento se debe al sospechoso desarrollo de la tercera prueba del día sábado, en la que, sorpresivamente, obtuviera el triunfo el caballo "Socarrón", el cual venía de efectuar pésimas carreras, y estaba muy boleteado en el sport.

La Junta de Comisarios del Hipódromo entró en sospechas y abrió una investigación, mientras el público manifestaba su desagrado por el resultado. La fuerte crítica de los diarios locales, también influyó en los Comisarios, habiéndose puesto el caso en manos de la policía.

El jockey Castellanos es conocido en el ambiente hípico por el apelativo del "Temible", por la frecuencia con que se ha visto envuelto en turbios manejos de la hípica, habiéndosele inhabilitado una vez como jinete y perdonado luego la pena. En cuanto a Alamiro Jiménez, es un jinete de recursos muy modestos, y el público se extrañaba de que consiguiera últimamente constantes victorias.

Al descubrirse la "maffia", se podría comprobar que otros jinetes están comprometidos. En la reunión del sábado, Alamiro Jiménez, en la silla de Congo, que sobre el papel apuntaba como una fija, y Juan Castellanos en la de El Dorado, no hicieron nada por el triunfo, limitándose a facilitar la victoria de Socarrón, montado por C. Ciurizza, que ganó por breve separación, dando S|. 84.90 por boleto a ganador".

Terminan las exhibiciones de "El hombre del millón"

Cinco semanas lleva "El hombre del millón" en el cine Bandera. Es un éxito poco común en nuestro medio, y una confirmación de las bondades que tiene la comedia que distribuye Artistas Unidos, la cual sirve para especial lucimiento de Gregory Peck.

EL MEJOR SHOW DE SANTIAGO

No se puede decir otra cosa del espectáculo que diariamente, inclusive los domingos, presenta el King's Club en el Portal Bulnes 475, frente a la Plaza de Armas.

A las 2 y 3 de la mañana Dora Moreno, la mambera peruana, las chicas del Bim Bam Bum, Paquito y Soledad, pareja española y Nena Santander, cantante melódica, hacen las delicias de los asistentes al local más simpático de esta capital.

HOY función nocturna a las 9.45 P. M.
Sensacionales estrenos:
Los Dandys, por los hermanos Ventura.
Nuevas proezas por El Marciano en su gran
GLOBO DE LA MUERTE
Nuevas entradas cómicas por el clown Moratín y los tonies Coligüe, Panchulo, Bombilla y Panqueque.
Desde el JUEVES diariamente 3 funciones
ULTIMA SEMANA

Semana Santa en el Teatro Caupolicán: exhibiciones de tres grandes películas católicas reunidas en un solo programa religioso, jueves 7 y viernes 8

Empresa Chilena "Cóndor" informa a la gran familia católica, favorecedores y amigos.— Orden de su extraordinaria programación durante la presente semana

Es algo clásico y tradicional, incorporado a las costumbres santiaguinas, que el grande y prestigioso Teatro Caupolicán en los días de Semana Santa nos presente extraordinarios y dignos homenajes al catolicismo, que en la amplia sala de la calle San Diego reúnen a elementos de ambos sexos de la gran familia católica chilena.

Y durante la presente Semana Santa 1955, estos homenajes al mundo católico asumirán relieves espirituales y artísticos de gran clase, en forma respetuosa y digna.

Al efecto, la Empresa Chilena Cóndor, al confeccionar su programación de Semana Santa, ordenó suspender la cuarta rueda del Campeonato Internacional y Bailes y Charleston, que en vez del jueves 7, se realizará el próximo jueves 14 de la semana venidera.

Mañana miércoles 6 se realizará la 28.a rueda del torneo de catch as catch can, a las 21.40 horas, con seis nuevas competencias de gran atracción deportiva.

TRES GRANDES PELICULAS CATOLICAS EN UN SOLO ESPECTACULO, EL JUEVES 7 Y VIERNES 8, QUE CONMOVERAN A TODOS LOS CATOLICOS DE SANTIAGO

El jueves 7, en rotativo católico desde las 14.30 horas, el Cine Teatro Caupolicán rendirá respetuoso y sincero homenaje de Semana Santa, presentando el selecto conjunto de tres grandes películas católicas en un solo programa.

Estas tres películas están destinadas a retemplar el espíritu cristiano, y todo en ellas tiene la finalidad de exhortar al cumplimiento de la orden sagrada: "¡Labradores cristianos, sembrad siempre la buena semilla!".

El jueves 7, el Teatro Caupolicán, en su amplia pantalla sonora, desde las 14.30 horas, exhibirá como primera película, el drama interpretado por Paul Douglas y Van Johnson, titulado "EL MILAGRO DE ROMA, LA CIUDAD ETERNA", versión del libro norteamericano "When in Roma", y que se desarrolla durante la celebración del Año Santo.

La segunda película se titula "EL DANUBIO ROJO", versión Metro Goldwyn Mayer, de "The Red Danube", por Walter Pidgeon y Ethel Barrymore, que es el drama intenso del triunfo de la fe católica sobre los anticristos del nazismo hitlerista, durante su invasión a Viena.

La tercera película se titula "INRI, EL DIVINO CRUCICADO", narrada en castellano a viva voz y cantada por los coros de la Capilla Sixtina de Roma; canciones religiosas en latín y en español, filmada en technicolor en los auténticos lugares de Tierra Santa.

"INRI, EL DIVINO CRUCIFICADO" reúne toda la historia del Nacimiento, Vida, Pasión y Muerte de N. S. Jesucristo.

Es una película dignísima, que revive el drama del Calvario. "INRI, EL DIVINO CRUCIFICADO", es de propiedad particular de la Empresa Chilena Cóndor; por lo tanto, no se exhibirá en ningún otro teatro o cine de Santiago. Los católicos de Santiago solamente podrán verla en el "Caupolicán".

ORDEN DE LAS EXHIBICIONES CATOLICAS DEL VIERNES 8, DIA SANTO

Las tres películas religiosas se exhibirán juntas en un mismo espectáculo, el viernes 8, en tres funciones separadas en el Teatro Caupolicán.

El viernes 8, en matinée católica, que comenzará a las 13.30 horas en punto; en vermouth católica, que comenzará a las 18 horas, y en nocturna, a las 21.30 horas.

Tanto el jueves 7, como el viernes 8, el "Caupolicán" realizará los homenajes católicos detallados, a precios económicos.

EL SABADO 9, DIA DE GLORIA, EN EL CAUPOLICAN

El Cine Teatro Caupolicán, el próximo sábado 9, Día de Gloria, ofrecerá un rotativo argentino desde las 14 hasta las 20 horas, con exhibiciones continuadas de Libertad Lamarque en "Nunca es tarde para amar" y "Vuelven los García", éxito mexicano.

En la noche del sábado 9 se cumplirá otro gran festival deportivo de catch as catch can, con seis nuevas luchas sabatinas del torneo respectivo.

Comedia Nacional del Uruguay
TEMPORADA OFICIAL
TEATRO MUNICIPAL
Hoy
Noche, a las 22 horas
"NUESTRO PUEBLO"
de T. WILDER
Comedia en 3 actos
Vermouth, 18.30 horas
"TARTUFO"
de MOLIERE
Mañana
Vermouth, 19 horas
"LA SONRISA"
Comedia en 3 actos del autor uruguayo ANTONIO LARRETA
FUNCION UNICA
Localidades en Venta

METRO · LAS LILAS
BANDERA 141 · TELEF 83361 PLZA LORETO COUSIÑO · TELEF 43116
MAÑANA MIERCOLES NOCHE 9.45
¡UNA FUNCION SORPRESA!
¡Gran Preestreno Estilo Hollywood de una Película Incógnita!
Localidades numeradas en venta
A PRECIOS CORRIENTES. Para adultos y menores
HOY! METRO 3.30, 6.40 y 9.45 P. M.
LAS LILAS 6.30 y 9.45 P. M.
EN TECHNICOLOR METROSCOPE
¡YO SERÉ ESTRELLA!
MARGE, GOWER CHAMPION · DEBBIE REYNOLDS
Para adultos y menores
Metro Goldwyn Mayer
JUEVES ESTRENO
¡LA M-G-M PRESENTA UN ROMANCE EN RÍO!

MI AMOR BRASILEÑO
("LATIN LOVERS")
LANA TURNER
RICARDO MONTALBAN · JOHN LUND
LOUIS CALHERN · con JEAN HAGEN · EDUARD FRANZ
Una Película Metro-Goldwyn Mayer
EN TECHNICOLOR METROSCOPE
Localidades numeradas en venta
Metro Goldwyn Mayer

PEL MEX
HOY SANTIAGO
ROTATIVO DE 12.30 A 24 HORAS
en PANTALLA SUPER GIGANTE y SUPERSCOPE

ARTURO de CORDOVA · LAURA HIDALGO en
"Las TRES PERFECTAS CASADAS"
LINARES RIVAS · MIROSLAVA
"ERA TAN CANALLA QUE NO CABIA EN LA MALDAD HUMANA"

PRODUCCION COFRAM · DISTRIBUYE LEO FILMS
Hoy CERVANTES EXCLUSIVAMENTE
HORARIO: 2-4-6-8 y 10 P.M.
Fernandel en 1
MAS COMICO, MAS GENIAL QUE NUNCA EN SU MAS RECIENTE Y PORTENTOSA ACTUACION:

"Carnero con cinco patas"
(LE MOUTON A CINQ PATTES)
CON LA INOLVIDABLE PROTAGONISTA DE "FRUTO VERDE" FRANÇOISE ARNOUL

TEATRO EXPERIMENTAL U. DE CHILE
GRAHAM GREENE
EL LIVING ROOM
HOY POPULAR, 19 HORAS
ENTRADAS AGOTADAS
T. ANTONIO VARAS MORANDE 25

lux film ROMA
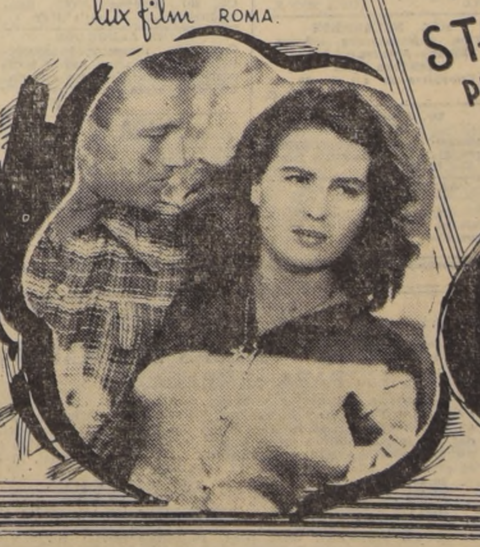
HOY — STA. LUCIA
PEDRO de VALDIVIA
REGINA
¡Un rosario de triunfos!
"ARROZ AMARGO"
"MARA LA SALVAJE"
"ANA" y ahora...
Silvana MANGANO
LA LOBA
AMEDEO NAZZARI
VITTORIO GASSMANN
Distrib. GRANDES PELICULAS

89) PROPIEDADES VENDEN

g) —Quintas y sitios.

2.000.000. Rosas, inmediato Brasil. 17x35, cerrado murallas. Baltra. Huérfanos 1223, oficina 4. (89-g) 7-4 P.

650.000. Inmediato Cristóbal Colón, 12x42, cierro, panderata. Acéptase Banco Estado. Baltra. Huérfanos 1223. (89-g) 7-4 P.

10.000.000.— ... SITIOS, con ... nés, casas Ley Pereira. Teléfono 41393. (89g) 7-4 P.

91) PUBLICIDAD PROPAGANDA

ESTAMPADOS Austral, de Ojeda y Zúñiga Ltda. Confecciona banderines, affiches, displays y calendarios. Arturo Prat 1474, fono 54303. (91) 21-4 C.

92) RADIOS FONOGRAFOS

COMPRO toda clase de radios usadas y en mal estado, pago bien. Independencia 2020. (92) H/O C.

M... ... tipos para radioeléctricas modernos y estilos puertas automáticas transformaciones e instalaciones de radios, técnicos europeos Sta. Rosa 114. (92) H/O C.

SE ARRIENDAN amplificadores, tocadiscos, guirnaldas. Electricidad en general. Vicuña Mackenna 750. Festivos: Rancagua 86. Jerez. (92) 21-4 C.

VENDO radioelectrola, radios chasis transmisores, se hacen transformaciones cachureo. Reparaciones domicilio Monjitas 478, fono 36009. (92) H/O C.

RADIO Baez, construcciones y reparaciones de receptores y amplificadores, repuestos para toda radio antigua. Philips, Telefunken, etc. ex jefe técnico de la Philips Chilena. San Pablo 1230, teléfono 64166. (92) 22-4 C.

93) RELOJES

RELOJERO extranjero garantiza sus composturas de reloj en 24 horas. Compro oro, relojes viejos, piedras preciosas. (93) 1.o-5 C.

COMPRO relojes descompuestos, oro, plata. Composturas "Sauterel". San Pablo 1517. (93) H/O C.

"RELOJ... ... Omega ... Lara ... ... Casa Sostin Fran... ... (93) ...

RELOJES cualquier estado compro, oro, joyas, boletos empeño. Huérfanos 1241. (93) H/O C.

94) REMATES

TERCER JUZGADO CIVIL MAYOR Cuantía.— Remate.— Audiencia 20 abril 1955, 15 horas, llevaráse a efecto remate propiedad Avenida José Domingo Cañas N.o 2183, comuna de Ñuñoa, embargada en autos Alvarez Urrutia, Florencio con Saavedra Lafoy, Oscar. Avalúo aprobado $ 1.800.000. Mínimo, $ 1.200.000. Boleta 10 por ciento avalúo aprobado. Demás bases y antecedentes en Secretaría.— Fernández, secretario. (94) 5-4 P.

REMATE.— ANTE QUINTO JUZgado Civil, rematarase 16 abril, 10 horas, acciones y derechos de que es dueña Suc. Juan Urzúa Ricci, en propiedad ubicada Río de Janeiro 424. Mínimum subasta, $ 31.100. Garantía 10 o/o mínimum, boleta bancaria orden Juzgado. Demás bases juicio "Caja Crédito Agrario con Urzúa".— Secretario. (94) 8-4 P.

55) JUDICIALES Y LEGALES

BANCO DEL ESTADO DE CHILE. Departamento Hipotecario y de Inversiones.— 15 abril 1955, 15 horas, se rematará propiedad s/n., calle Alcázar, de Rancagua, ante 5.o Juzgado Civil Mayor Cuantía Santiago. Mínimo: $ 550.000. Pagaderos: reconociendo por saldo reducción día de remate, deuda primitiva, $ 80.000, favor Departamento Hipotecario y de Inversiones; $ 250.000, contado, y saldo mitad a 6 y mitad a 12 meses plazo. Bases: Secretaría Juzgado. Juicio Departamento Hipotecario y de Inversiones. Banco del Estado-Manzi, Alfredo. Títulos: Archivo Departamento Hipotecario y de Inversiones. Boleta: 10 o/o mínimo.— El secretario. (94) 28-3, 1, 5 y 11-4 C.

SEXTO JUZGADO TRABAJO. — 23 abril, 10½ horas, ante Martillero Nieves Peña de González, en San Martín 148, efectuaráse remate especies embargadas ejecuciones seguidas por Servicio Seguro Social, conforme detalle siguiente: N.o 27401: Ventura González González, reloj despertador, con señalizador día y mes; N.o 27243: Fernando Sepúlveda, reloj despertador "Kaiser"; N.o 26968: Juan Covarrubias, radio Philco; N.o 27115: Jorge Ferj Awad, 36 chapas "Odis"; N.o 26024: Domeyko y Marcos Ltda., cómoda caoba; N.o 27298: Oscar Otaiza, reloj pulsera oro "Ilsi Watch"; N.o 27404: Salomón Wainberg, motor "Posch"; N.o 27199: Miguel Portales, radio "Mayerly"; N.o 27466: Julio Ili, radio Philco, y N.o 27571: Raquel Valencia, dos medallitas, un anillo, 1 pulsera y dos prendedores.—Secretario. (94) 8-4 P.

95) RESIDENCIALES

PIEZAS pensión. Recibo pasajeros ... (95) 21-5 P.

RESIDENCIAL confortable, centralísima, piezas c/s muebles días, meses, universitarios, precios especiales; comidas sanas, en aceite, óptima atención. Fono 87298. Santo Domingo 1457. (95) H/O C.

RESIDENCIAL BERMEDO. Arrienda piezas con pensión a personas honorables, con o sin muebles. Dormitorios colectivos para colegiales. Rosas 1456. (95) 29-6 C.

SANITARIOS COCINA

18.000, cada una, vendo, tinas baño, revestir, 5 1/2 pies, nuevas. Alonso Ovalle 1068. (96) 6-4 P.

MUEBLES cocina, gran variedad. Gran depósito de fábrica. Precios bajísimos. Alonso Ovalle 1068. (96) 7-4 P.

SALAS de baño importadas y nacionales, completas, desde $ 29.700 W. C. silenciosos, 5.000; lavaplatos con muebles, 3.000, toda clase de artefactos sueltos. Califonts y cocinas a gas, termos eléctricos, muebles de cocina, azulejos. Tramitaciones por Caja. Facilidades Serrano 49 y 53 y San Diego 2572. Fono 85995. (96) H/O C.

SALAS de baño, artefactos sueltos, lavaplatos con mueble, precios bajísimos. Alonso Ovalle 1068. (96) 7-4 P.

97) SASTRERIA

SEÑOR, aproveche, no pague el lujo, vista en Sastrería Real. Hechuras desde $ 2.800. Agustinas 2241. Su sastrería. (97) 12-4 P.

CASIMIRES desde 650 pesos el metro. Depósito directo de fábricas. Casa Salazar, Avenida Bernardo O'Higgins 2783, esquina Libertad. (97) H/O C.

SASTRERIA Salazar, caballeros, niños, extenso surtido, corte elegante. Precios incompetibles. Avenida Bernardo O'Higgins 2783, esquina Libertad. (97) H/O. C.

TARZAN — 4214 ¡LISTO! Por Edgard Rice Burroughs

97) SASTRERIA

TRAJES sastre, transformaciones, hechuras finas caballeros $ 3.300. Monjitas 563. (97) H/O C.

MARIO, sastre. Llévele su casimir. Huérfanos 801. Fono 397663. (97) H/O C.

REINALDO Rojas B., cortador sastre, primer orden, hechuras finas: 4.500. Santo Domingo 1124, fono 64476. (97) 17-4 C.

SEÑOR, traíganos su terno viejo y le entregaremos un traje sastre para su señora o un lindo terno pantalón largo para su niño. Vamos a domicilio. Núñez, sastre. Diez de Julio 828, teléfono 30581. (97) 25-4 C.

98) SERVICIOS DIVERSOS

SE PUNTEA Y REMATA a máquina toda clase de calzado. Balmaceda N.o 2015. Talleres "Pac". (98) H/O K.

LLAVES rápidas, tipo Yale, servicio a domicilio, composturas chapas y candados. Compañía No. 1249. García. (98) 30-4 C.

REPISAS y consolas, con o sin aplicaciones de bronce. Manufacturas "Johsan". Avenida Independencia 318 local 12, fono 85864. Abierto de 9 a 1 y de 3 a 8. (98) 18-4 C.

COMPOSTURAS en calzado fino, exclusivamente hechas a mano, ensuelados, tacos, puentes, etc. Llévelos a Portugal 64. Quedarán nuevos. Seriedad, garantía. (98) 4-5 C.

101) TEXTILES

COMPRE sus lanas de estación a precios de oportunidades. Tweed, a $ 785; ancho, 1,50 m. Jersina, $ 575; ancho, 1,50 m. Fca. de Lanas y Sederías "Diez de Julio", Diez de Julio 536 (entre Carmen y San Isidro). (101) 21-4 C.

(103) VARIOS

"LA CASA del Carnaval". Matinées infantiles. Bailes. Gorros de fantasía. Sorpresas, globos, cornetas, guirnaldas, velas de torta, servilletas, serpentinas, chayas. Aldunate 445. Esquina Lacunza. Fono 60750. Abierto domingos y festivos. (103) 12-4 P.

GATITAS regalo: Fono 46997. (103) 7-4 P.

104) VEHICULOS VARIOS

DECORACION en cristal. Grabaciones al ácido, rótulos, motivos alegóricos, dibujos, plateado, reposición de espejos. Casa Soler, Lord Cochrane 548, teléfono 67847. (104) 23-4 C.

104) VEHICULOS VARIOS

VENDO carroza a tracción animal, en perfecto estado. Tratar: Arturo Prat 527. San Bernardo. (104) 11-4 P.

Compañía Carbonífera y de Fundición Schwager S. A.

Juntas Generales Ordinaria y Extraordinaria de Accionistas.

De acuerdo con lo dispuesto en el Artículo N.o 39 de los Estatutos, cítase a los señores Accionistas a la Asamblea General Ordinaria que se verificará el viernes 15 de abril próximo, a las 12 horas, en el domicilio social, calle Prat N.o 772.

Cítase, asimismo, a Junta General Extraordinaria de Accionistas, a celebrarse a continuación de la Ordinaria y en el mismo domicilio, con los siguientes objetos:

1.o Autorizar la venta a la Caja de Previsión de Empleados Particulares de un lote de terrenos de tres hectáreas y 8.000 metros cuadrados, más o menos, que forman parte del Fundo Boca Maule, ubicado en el extremo norte-oriente del mismo Fundo, quedando autorizado el Directorio para individualizar debidamente estos terrenos y para convenir las demás estipulaciones, tanto de la esencia como de la naturaleza del contrato y las meramente accidentales. El precio de esta compraventa será como mínimo de $ 190.000.—, y

2.o Autorizar la transferencia gratuita al Fisco chileno, para el Cuerpo de Carabineros de Chile, de un lote de terrenos de 1.500 metros cuadrados de superficie, más o menos, situados al sur del camino de Villa Mora a Schwager, a fin de que se instale en dicho terreno un Retén de Carabineros.

El Directorio queda facultado para establecer la debida individualización del sitio materia de la transferencia y para convenir las demás estipulaciones, sean ellas de la esencia o naturaleza del contrato o meramente accidentales.

Para estos efectos, el Registro de Accionistas permanecerá cerrado desde el sábado 2 hasta el viernes 15 de abril, ambas fechas inclusive.

Valparaíso, 28 de marzo de 1955.

EL DIRECTORIO

Regalo PARA SU NIÑO

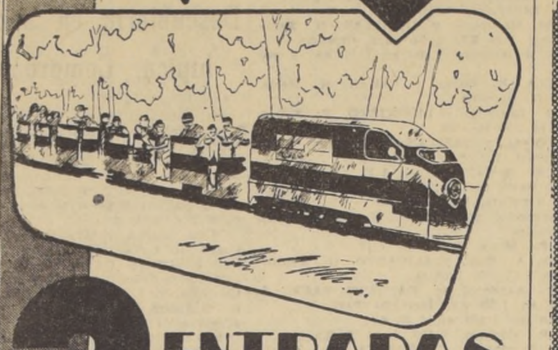

2 ENTRADAS

"LA NACION OBSEQUIA A TODA PERSONA QUE ORDENE UN AVISO ECONOMICO CLASIFICADO

dos entradas para una vuelta en el Ferrocarril Aerodinámico "Parque Cousiño", con un recorrido de 3 kilómetros, a través de hermosos paisajes, lagunas, túnel, etc. Al ordenar su Aviso Económico, sírvase reclamar el vale para su niño.

COMERCIO

ACTIVIDADES BURSATILES

Informaciones proporcionadas por Tanner y Cía. — Bandera 52, Santiago

Con movimiento tranquilo se iniciaron las operaciones bursátiles en la presente semana, y los precios cierran en forma irregular, anotándose fluctuaciones parejas de alza y baja, fluctuaciones que en su mayoría son de poca importancia.

El Oro anota una baja de 180 puntos por moneda de cien pesos, y su cotización queda débil y con vendedores. Al cierre, el precio es de $ 8.400.

El mercado de salitreras estuvo activo sólo en Iquique, acciones que mantienen su cotización. Tarapacá no se transan en el día, y Lautaro, con poco movimiento, baja en 18 puntos al cierre.

En el resto del mercado, sólo se anotan fluctuaciones de interés en los siguientes papeles: Aucanquilcha y Tamaya, entre las mineras, mejoran 4 y 8 puntos, respectivamente; Viña Concha y Toro mejora 8 puntos; Electricidad Industrial, 3 puntos, y Vapores, 9 puntos. Bajas en Cristalerías de 4 puntos, y Tattersall, de 10 puntos.

Los conformes más importantes se efectuaron en: Banco de Chile y Banco Español, en bancarias; Andacollo, Aucanquilcha, Disputadas, Merceditas y Tamaya, en mineras; Colcura, Tierra del Fuego y Concha y Toro, en agrícolas; Iquique, en salitreras; Paños Concepción, Rayonhil, Sederías y Tejidos Salto, en textiles; Cemento Melón, Cía. Industrial, Cristalerías, Insa, Loza de Penco, Muelles, Papeles y Cartones, Pesquera Iquique, Renta Urbana y Vapores, en industriales; Enlozados, Madeco y Mademsa, en metalúrgicas.

El total de acciones transadas en el día fue de 571.965; el Oro, 82.500 pesos, y los bonos, $ 3.435.600 nominales.

SOCIEDADES QUE REPARTIRAN DIVIDENDO PROXIMAMENTE

TABACOS (Banco Edwards), abril 6	$ 6.15	Neto
INTERAMERICANA (Bco. Londres), abril 7	1.23	"
CHITECO (Bco. Londres), abril 10	1.64	"
AST. HABAS (Bco. Edwards), abril 12	2.87	"
INDUSTRIAS VARIAS (Bco. Edwards), abril 15	7.—	"
CAUPOLICAN (Bco. Edwards), abril 15	1.—	"
COIA (Bco. Edwards), abril 15	2.—	"

MERCADO DE CAMBIOS

	Comprador	Vendedor
DOLARES	$ 387.—	$ 390.—
LIBRA	1.065.—	1.080.—
NACIONAL	13.40	13.80

CIERRE DE AYER

ORO FISICO: 8.400 t.

BONOS: D. Interna 7-1, 84 c; Garantía 7-1, 84 c; Paviment. 7-1, 84 c; Mun. Stgo. 8-1, 55 n; Caja 6-3|4, 47 t; Hip. Ch. 6-1, 43 1|2 t; Deb. Tarapacá, 345 v.

BANCARIAS: Chile, 1.180 c; Crédito, 150 n; Edwards, 280 n; Español, 300 t; Hipotecario, 540 v; Israelita, 155 t; Italiano, 140 v; Osorno, 205 c; S. Americano, 285 t; Talca, 350 c.

MINERAS: Amigos, 18 v; Andacollo, 9 1|4 t; Aucanquilcha, 124 vp; Bellavista, 37 tp; Carmen, 2 1|2 v; Cerro Grande, 27 vp; Condoriaco, 5 1|2 t; Del. Punitaqui, 270 n; Disputada, 455 tp; Lota, 225 tp; Manganesos, 520 c; Merceditas, 12 t; Oruro, 445 n; P. de Lobos, 41 1|2 c; Schwager, 590 n; Tamaya, 335 tp; Tocopilla, 2.000 n.

AGRICOLAS Y GANADERAS: Budi, 280 c; Cisnes, 740 n; Colcura, 180 t; Copihue, 83 t; Formio Chileno, 90 n; Gente Grande, 585 t; Laguna Blanca, 1.200 t; Rupanco, 850 t; Sofruco, 85 n; T. del Fuego, 745 t; Viña C. y Toro, 118 cp; Viña La Rosa, 85 n.

SALITRERAS: Anglo Lautaro, 410 t; Iquique, 256 tp; Tarapacá, 384 n.

TEXTILES: Caupolicán, 34 n; Chatex, 84 n; Chiteco, 70 t; Divesa, 15 1|2 tp; Fiap, 49 t; P. Bellavista, 83 v; P. Concepción, 42 3|4 tm; Paños Tomé, 77 v; Rayonhil, 31 1|2 v; Sedylán, 55 v; Sederías Viña, 28 t; Sumar, 205 c; Tej. El Salto, 40 tm; Textil Progreso, 29 n; Textil Maipo, 140 c; Vestex, 21 1|2 t; Yarur, 325 v.

INDUSTRIALES Y VARIAS: Asc. Nacionales, 80 t; Agencias Graham, 91 cp; Arrocera Ega, 53 n; Bima, 205 t; Cemento Melón, 287 cp; Cervecerías, 398 vp; Club Golf, 65.000 t; Club Hípico, 500.000 t; Club Polo, 14.000 n; Codina, 300 v; Coia, 83 t; Colorantes, 115 n; Ia. Industrial, 106 tp; opec, 38 1|2 t; Corchera, 66 c; Cristalerías Ch., 64 v; Elect. Ind., 45 t; Electromat, 18 t; Farmo Química, 111 n; Fer. Agric. Talca, 65 c; Fertilizantes, 54 t; Fósforos, 90 v; Gas de Santiago, 36 1|2 c; Habit. Matucana, 18 v; Ind. Varias, 134 n; Insa, 450 cp; Interamericana, 37 t; Interoceánica, 75 t; La Rural, 260 cp; Lozas de Penco, 77 t; Luchetti, 40 n; Mol. S. Cristóbal, 60 c; Muelles P. V., 82 1|2 tp; Naviera Arauco, 120 t; Nieto y Cía., 53 c; Papeles y Cart., 285 vp; Pesquera Iquique, 29 1|2 tp; Pizarreño, 48 n; Refractarios L., 45 cp; Refinería de Viña, 195 n; Renta Urbana, 214 t; Saavedra Benard, 250 v; Sanitas, 80 n; Sonavela, 5 0tp; Tabacos, 104 t; Tattersall, 260 t; Teléfonos, 80 n; Tres Montes, 350 c; Termas Panimávida, 53 n; Vapores, 288 tp; Vidrios Pls., 140 t; Volcán, 70 n; Zig--Zag, 34 c.

METALURGICAS: Cic, 88 v; Cobre Cerrillos, 35 n; Electro Metal., 48 v; Enlozados, 34 t; Envases, 32 tp; Indac, 94 tp; Indesa, 32 n; Madeco, 86 vp; Mademsa, 59 v; Mecánica Ind., 52 n.

SEGUROS: Ch. Cons. Grles., 250 c; Marítima, 70 c; Nacional, 140 c; Provincia, 100 c; Unión Chilena, 210 c.

FERIA "SANTA ROSA"

Transacciones verificadas en remate del 4 de abril de 1955.

CORDEROS:		
58	a $ 4.020,	Choroico.
37	a 3.760,	San Francisco.
100	a 3.430,	Los Quillayes.
103	a 3.420,	Santa Clara.
116	a 3.400,	Cunco.
20	a 3.300,	San Francisco.
93	a 3.190,	Río Negro.
52	a 3.120,	Casablanca.
100	a 2.920,	Chillán.
71	a 2.860,	La Granja.
26	a 2.800,	Cunco.
100	a 2.710,	Rauco.
94	a 2.700,	Los Lagos.
117	a 2.630,	Santa Bárbara.
116	a 2.610,	Santa Bárbara.
25	a 2.610,	Melipilla.
112	a 2.480,	Alcones.
10	a 2.260,	Alcones.
18	a 2.060,	Linares.
12	a 2.040,	La Granja.
77	a 2.000,	Copihue.
96	a 2.040,	Linares.
10	a 1.960,	Los Lagos.
12	a 1.920,	La Granja.
80	a 1.480,	Requinoa.
135	a 1.400,	Llolleo.
25	a 1.100,	Melipilla.
OVEJAS:		
20	a 3.350,	San Carlos.
70	a 3.160,	Los Quillayes.
45	a 3.110,	Casablanca.
75	a 2.740,	Melipilla.
90	a 2.610,	Linares.
91	a 2.520,	Linares.
40	a 1.960,	Alcones.
80	a 1.660,	Machalí.
OVEJUNOS:		
94	a 3.350,	San Carlos.
91	a 3.350,	San Carlos.
93	a 3.350,	San Carlos.
80	a 1.700,	Machalí.
CABRAS:		
25	a 1.720,	Alcones.
122	a 1.620,	Lastarria.
17	a 1.520,	Curacaví.
55	a 1.500,	San Clemente.
70	a 1.420,	Choroico.
55	a 1.400,	San Clemente.
CABRITOS:		
86	a 1.060,	Lastarria.
90	a 1.000,	Lastarria.

HOY

De 9 horas adelante

REMATE DE ROPA

En la Sucursal N.o 4 de la CAJA DE CREDITO POPULAR

San Pablo N.os 2461 al 2471

Préstamos concedidos en AGOSTO de 1954 y vencidos en FEBRERO de 1955 por la SUCURSAL N.o 4.

HAY:

Cortes de casimir nacionales e importados, ternos nuevos y usados, calzado, camisas, pilotos, sobretodos, frazadas, pantalones, etc. Cortes de lana, seda y algodón, batas, blusas, tapados, abrigos, sábanas, fundas, toallas, manteles, etc.

PAGO AL CONTADO ENTREGA INMEDIATA

GUIA PROFESIONAL

ABOGADOS

ADRIAN MOLINA Abogado. Estudio de títulos. Dirección, tramitaciones administrativas. Huérfanos 1294, oficina 42. (GP) H/O C.

ELIAS NEGHME RODRIGUEZ Juicios del trabajo. Ahumada 131, oficina 318. Fono 88387. (GP) 1.o 5 P.

LAURA MULLER RAQUEL QUEZADA Moneda 1137, oficina 21, fono 89917. (GP) 29-6 C.

OFICINA TECNICA EN LEYES SOCIALES Jacobo Kogan B. Abogado. Juicios civiles y del trabajo. Matías Cousiño 82, oficina 407, fono 84467. Horas de atención: 11-1 y 6-8 P. M. (GP) H/O C.

AIDA SEPULVEDA Toda clase asuntos profesionales, especialmente cobranzas cheques, letras, juicios, trabajo, cuestiones matrimoniales. Atención provincias. Compañía 1291, Oficina 408. (G/P) 22-5 P.

MANUEL CARTES Divorcios, nulidades matrimonio. Particiones. Huérfanos 1294. Tel. 64559. GP. H/O. C.

ROBERTO SANHUEZA Nulidades matrimonio, divorcios, particiones, cobranzas. Bandera 465. Oficina 507. H/O C.

DENTISTAS

Dr. LEON BUTENSKY B. Cirujano dentista. Placas en 24 horas. Atiende martes, jueves, sábado, de 9 a 12 1/2 y de 2 1/2 a 8. Huérfanos 757, Of. 510. Teléfono 397296. (G/P) 29-4. P.

LABORATORIO "RAPIDO" para Soldaduras Dentales o en objetos de metales preciosos. Pasaje A. Edwards 29, Oficina 111 (Por Huérfanos 1011) — Fono 67378. (GP) H/O. C.

CLINICA DENTAL Dr. FAIVOVICH Dentaduras artificiales inmediatas, cirugía. San Antonio 427, 7.o piso, oficina 711, fono 397838. (GP.) H/O C.

Dr. MUÑOZ MUJICA Cirujano dentista. Prótesis, puentes. Ahumada 312, Of. 717. Teléfono 67815. H/O C.

JOAQUIN PRIETO SEVERIN Cirujano-Dentista. Horas: 9-12 y 17-20. Serrano 419. Teléfono 62992. (GP) H/O C.

CLINICA DENTAL "CENTRAL" Pida su consulta a toda hora. Fono 85702. Trabajos urgentes, prótesis inmediata. Compañía 1068. Oficina 1103. H/O. C.

DENTISTAS

Dr. COVARRUBIAS Aire abrasivo. Extracciones, dentaduras inmediatas. Huérfanos 886, departamento 624. Teléfono 391802. Consultas: 10-12 y 3-6. (GP) 23-6 C.

Doctor GALLEGUILLOS ROJAS Dentista. Prótesis - Cirugía. Consultas 4-7. Nuevo teléfono 63882. Avenida B. O'Higgins 1175. Depto. 729. (GP) H/O. C.

Dr. GUSTAVO A. CERDA LOPEZ Dentista. Atención hora fija. San Antonio 510, depto. 705, teléfono 33511. (GP) 28-4 P.

Dr. JORGE RAGGI Huérfanos 886, departamento 605, fono 36608. Martes, jueves, sábado. (GP) 23-6 C.

LABORATORIO DENTAL "ANTAR" Acrílicos "Vertex", "Acron" y otros. Dientes "New Hue", "Denta-Pearl", "Luxopal". Terminaciones y reparaciones rápidas. San Antonio 510, oficina 707, teléfono 36270. (GP) 19-4 C.

ENFERMERAS

PROSPERINA FLORES Enfermera universitaria. San Cristóbal 515. (GP) H/O C.

MATRONAS

AZUCENA NAVEAS Embarazos, partos. Arauco 1070-B. (GP) 8-4 P.

SEÑORA PHERINY Atiendo enfermas provincia. Lord Cochrane 95. (GP) 29-5 C.

DELFINA TOBAR Embarazos, casos urgentes. Vicuña Mackenna 827. (GP) H/O. C.

TERESA SANTANDER Salvador Sanfuentes 2141, frente a Brasil. Fono 65858. (GP.) 6-6 C.

MATERNIDAD ZAVALA Arturo Prat 1722. Fono 52470. Partos indoloros. Desde $ 4.000. (4) 5-55 P.

BLANCA FISHER Brasil 7. 87464, 4 1|2-6 1|2. (GP) H/O. C.

SEÑORA MORAL Regresó de Estados Unidos. Casos urgentes. Ultimos adelantos. Bellavista 256. Depto. 9. (GP) 12-4 P.

CLINICA "Santa Carmencita", Carmen 115, teléfono 35795. Partos sin dolor. Atención esmerada. Precios convenientes. (GP) 19-5 C.

ANA MORA. Casos urgentes; turno permanente. Alonso Ovalle 1648. Teléfono 85381. (GP) 23-6 C.

MEDICOS

ISIDRO MARTINEZ Año. Recto. Colón. Valentín Letelier 1381. Depto. 305. 66961-492664. (GP). 2-6 P.

MEDICOS

GONDOS Huesos, articulaciones, fracturas, reuma. Defectos caderas, pies. Phillips 16, 32351. (GP.) H/O. C.

Dr. CONSTANTINO CHUAQUI Enfermedades nerviosas y mentales. Alcoholismo. Consultas: Olivos 831. Teléfono 371031. Horas: 5 a 7. (GP) H/O. C.

Dr. MARIN VIVADO Ano, recto, hemorroides, várices. Teatinos 630, departamento 73. Teléfono 61910. (GP.) H/O. C.

DOCTOR GUTIERREZ Vías urinarias — Venéreas. Presidente Ríos 33, oficina 22. Alameda, entre San Francisco y Santa Rosa) 4-6. Fono 397981. (G.P.) 2-5 P.

Dr. DIAZ CARRASCO Asma y enfermedades alérgicas (romadizo de verano, eczema, urticaria, jaquecas). A. Prat 72, 2-5 P. M., fono 67565. (GP) H/O C.

CAHUAS Alergias, asma, rinitis, eczema, urticaria, reumatismo. Carmen 765. 35631. 5 a 7 P. M. (GP) 10-9 C.

MOSSER Oídos, nariz, garganta, Paraguay 462, departamento 12 (por Carmen, primera cuadra) 5-7, teléfono 31609. 13-7-55 P.

DOCTOR GALLEGUILLOS Rayos X. Aparato digestivo, hígado, corazón, pulmón. Consultas 5-6. Alameda 1175, departamento 730. Teléfono 74731. Fuera de hora 80691. (GP) H/O. C.

CLINICA BERMAN Enfermedades de señoras, niños, medicina, cirugía, piel, venéreas, ojos, oídos, nariz, garganta, Rayos X, ultratermia, ultravioleta, nebulizaciones. Dentistas. Victoria 1094, esquina San Diego, teléfono 53000. (GP) H/O C.

Dra. LUISA PACHECO PIZARRO Médico-cirujano. Señoras y niños. Consultas de 16 a 18.30. Nataniel 475. Fono 86762. (GP.) H/O K.

DRA. NAVARRETE Partos, enfermedades señoras. Vicuña Mackenna 315. Teléfono 35912. Consultas de 4-7 P. M. H/O C.

Dr. GORGEWSKY Rayos X. Estómago, hígado, broncopulmonares, diabetes. Almirante Barroso 57. De 2 a 5. 2-V-55.

ARDELKARIM DAVIS Señoras. Ginecología, Sexología, Psiconeurosis. Consulta: 3-7. Huérfanos 2084. (GP) 18-4 P.

MEDICOS

Dr. CARLOS RAMIREZ BRAVO Señoras, partos. Nuevo consultorio Manuel Rodríguez 56, teléfonos: 68823-74717. (GP) H/O. C.

Dr. GASTON RAMIREZ Manuel Rodríguez 56. (GP) H/O. C.

DR. VICENTE RAHAL Riñón, vías urinarias. Avenida España 24. Teléfono 90582. (GP). 12-6 P.

BRAVO ALMEIDA Enfermedades broncopulmonares, adultos, niños. Consultorio: Agustinas 1141, segundo piso, teléfono 69238, 4 a 6. Domicilio: Guillermo Edwards 2833, 494515. (GP) 24-4 C.

OCULISTAS

AMENABAR OSSA Enfermedades ojos. 9.30-18. **AMENABAR PRIETO** 16-19. Moneda 973, oficina 531. 82792. (GP) 27-6 C.

Dr. MARCELO ZIMEND H. Oculista. Huérfanos 757, Of. 510, horas: 4-6. Fonos: 397296-495477. (GP) 19-6 P.

OPTICOS

OPTICA SANTIAGO Ahumada 58, casilla 9013. Despachamos recetas de anteojos en el día. Envíos contrarreembolso sin recargo. (GP) H/O C.

OPTICA KEPLER. MONJITAS 606. Especialidad: Despacho de recetas de oculistas en el día. (G. P.) H.-O. C.

OPTICA HUELEN Avenida Bdo. O'Higgins 484. Despacho exacto de recetas. Envíos a provincias. (GP.) H/O. C.

OPTICA MELLER Huérfanos 636. Recetas, oculistas. (GP.) H/O. C.

PRACTICANTES

REYES Tratamientos. Arturo Prat 777, teléfono 66532. (GP) 9-5 P.

ABELARDO ESCOBAR Practicante. Atención diaria de 10 a 1 y de 5 a 8 P. M. Atención a domicilio. Huérfanos 757, 2.o piso. Of. 207. Teléfono 36082. Santiago. (GP) H/O. C.

LUIS ALDUNATE Curaciones, inyecciones, especialista vías urinarias, previa indicación médica. Teatinos 248. Fono 60828, cerca Hotel Carrera. H/O K.

CLINICA ESPAÑA Avenida España 24. Cirugía y medicina. Pensionado. Teléfonos 93021-93022. (GP) 12-6 P.

PEDICURO

KRONER Pedicuro titulado. Estado 75. (GP) H/O

"MUEBLES Orsay"

MUEBLES ENCHAPADOS DE ALTA CALIDAD EN TODOS LOS ESTILOS

Comedores, Dormitorios, Livings, Muebles Sueltos

ALGUNOS PRECIOS:

DORMITORIOS, Reina Ana, enchapado	$ 80.000
DORMITORIOS, Francés, enchapado	90.000
LIVING, Capitoné	58.000
Idem, con felpa fina	90.000

TODOS LOS PRECIOS MUY REBAJADOS

CREDITOS

STA. ROSA 33 A POCOS PASOS DE ALAMEDA

EJERCITO DE CHILE

DEPARTAMENTO DE ADMINISTRACION

PROPUESTAS PUBLICAS POR MADERA PARA EMBALAJE

Llámase a propuestas públicas para proveer al Depósito General de Vestuario y Equipo del Ejército (San Borja N.o 235), de las especies que se indican, hasta por las siguientes cantidades, las que se abrirán en el Departamento de Administración y Adquisiciones, 8.o piso del Ministerio de Defensa Nacional, el 3 de mayo del año en curso, a las 15.30 horas.

20.000 tablas de álamo de 1|2" x 5" x 3,20 en bruto.

10.000 tablas de álamo de 3|4" x 6" x 3,20 en bruto.

Bases y especificaciones a disposición de los interesados en el mencionado Departamento.

EL GENERAL JEFE DEL DEPARTAMENTO DE ADMINISTRACION Y ADQUISICIONES

"ARIES" MARZO 21 A ABRIL 19 — "TAURUS" ABRIL 19 A MAYO 20

AGENDA

SANTOS DE HOY	SANTOS DE MAÑANA
Vicente de Ferrer e Irene	Sixto, Celestino y Guillermo

GUIA DE URGENCIA

ASISTENCIA PUBLICA.— Posta Central: 69191 — Posta 2: 50061 — Posta 3: 91011 — Ñuñoa: 43360 — Providencia: 45671 — San Miguel: 51454 — Infantil: 52881 — Dental: Dávila 718 (9 a 12 - 21 a 24).

CRUZ ROJA DE MUJERES DE CHILE.— Independencia 339 — SERVICIOS GRATUITOS — POLICLINICA: Cirugía menor, inyecciones, luz ultravioleta (diariamente de 14.30 a 16 horas) — DENTISTICA (martes y jueves: 9 a 11 horas — Viernes: 17 a 18 horas).

DENUNCIAS DEL PUBLICO.— De enfermedades infecciosas: Hospital Barros Luco: 50045 — De alimentos sospechosos: 88020 — De especulación con artículos de primera necesidad: Jefe de Inspección del Comisariato: 32940 y 31895.

CARABINEROS.— Prefectura General: 60151 — Radiopatrullas: 62261.

INVESTIGACIONES.— 82211 y 82213.

BOMBEROS.— Santiago: 61171 — La Cisterna: Cis 166 — Ñuñoa: 46207 — Quinta Normal: 90114 — San Miguel: 53020.

FARMACIAS DE TURNO

SEMANA DEL 2 AL 9 DE ABRIL

PERMANENTES: Vicuña Mackenna 7193.— San Francisco 75.— Buzeta 470.

DE TURNO: Carmen 702.— San Diego 1432.— Independencia 2698.— San Luis 1672.— Avda. Balmaceda 330.— Independencia 489.— Recoleta 2151.— Pío Nono 101.— San Pablo 2402.— Esperanza 1098.— Portales 2998.— Carrascal 4220.— Mapocho 4181.— Benedicto XV 230.— Avda. Bernardo O'Higgins 2196.— Ecuador 4299.— Molina 502.— Blanco Encalada 2898.— San Ignacio 702.— Ahumada 13.— San Isidro 599.— Santa Elena 1344.— Alvarez de Toledo 477.— Gran Avenida 8825.— Núñez de Balboa 5064.— Manuel Montt 779.— Cristóbal Colón 5085.— Santa Isabel 0301.— Manuel Montt 2562.— Irarrázaval 1286.— Avda. Hamburgo 1065.

Boletín del Tiempo

(Redactado a las 20 horas del día de ayer)

Buen tiempo, con cielos despejados, se observó en la zona norte. En el resto del territorio, estuvo nuboso, habiéndose registrado algunas precipitaciones locales en las zonas sur y austral.

APRECIACION GENERAL. — Se espera mal tiempo, con lluvias y vientos del norte, en las zonas sur y parte de la zona austral, siendo probable que en la región central se produzcan precipitaciones transitorias.

ARICA A COQUIMBO: Bueno. Nublados parciales. Variable en la parte sur. Vientos del suroeste y oeste.

ACONCAGUA A MAULE: Nuboso. Probables precipitaciones. Vientos variables.

CORDILLERA CENTRAL: Mal tiempo.

ÑUBLE A CHILOE: Mal tiempo. Lluvias y vientos del norte.

GUAFO A EVANGELISTAS: Nuboso. Precipitaciones aisladas. Vientos del oeste y suroeste.

PUNTA ARENAS: Variable.

TERRITORIO ANTARTICO: Nuboso.

INFORMACIONES DE SANTIAGO

TEMPERATURA DEL AIRE (día 4).— Máxima: 21,6 grados a las 15 horas; mínima: 9 grados a las 7 horas.

HUMEDAD RELATIVA DEL AIRE (día 4).— Mínima: 64 o/o a las 8 horas; mínima: 50 o/o a las 11.50 horas.

SOL (día 5).— Salida: a las 6.55 horas; puesta: a las 18.33 horas.

LUNA (día 5).— Salida: a las 17.29 horas; puesta: a las 6.20 horas del día 6.

FASE: Luna llena el día 7 del presente.

TIEMPO PARA SANTIAGO.— Probable precipitación.

MUSEOS Y BIBLIOTECAS

MUSEOS.— Benjamín Vicuña Mackenna, Avenida Vicuña Mackenna 62 — De Arte Popular, Cerro Santa Lucía — Histórico Nacional, Miraflores 50 — Nacional de Bellas Artes, Parque Forestal — Nacional de Historia Natural, Quinta Normal — Pedagógico de Chile, Dieciocho 146.

Atención diaria: 10-13 y 15-18 horas, salvo lunes.

BIBLIOTECAS.— Nacional: Alameda con Mac Iver (atención diaria: 9-13 y 14-20 horas); Del Congreso: Huérfanos 1117, segundo piso (atención diaria: 10-13 y 15-16 horas); Central de la Universidad de Chile: Alameda 1058; De la Dirección General de Estadística: Cienfuegos 210; Poinsett: Morandé 11 (atención diaria: horas de oficina).

Hoy SUGERIMOS:

PESCADO SECO A LA ESPAÑOLA

(Ingredientes para seis personas)

¼ kilo pescado seco	1 pan añejo
1 kilo papas	2 cucharadas harina
1 cebolla	3 cucharadas aceite,
1 tarro salsa tomates	condimentos

PROCEDIMIENTO

Desalar el pescado (remojarlo del día anterior) y desmenuzado. Limpiar la cebolla y las papas; pelar y picar la cebolla. Cocer el pescado y las papas (con cáscara), y, una vez cocidas éstas, pelarlas y cortarlas en rodelas. Al aceite caliente agréguele la cebolla y sáltela; póngale después la salsa de tomates y los condimentos. Disuelva luego la harina en un poco de agua fría y agrégueselе a la salsa. Que hierva a fuego lento. En una budinera aceitada coloque una capa de pescado, otra de papas y otra de salsa. Y así, sucesivamente, hasta rematar en una capa de pescado. Espolvoréela con pan rallado y colóquela al horno.

Tiempos de cocción: pescado seco: 30 minutos; papas: 20 minutos.

Costo aproximado: $ 125.

(Colaboración de las profesoras de práctica de la Escuela de Dietistas).

Guía del Viajero

FERROCARRILES.— Central de Informaciones: 85675 y 80811 — Mapocho: Informaciones: 60923 — Alameda: Informaciones: 91081.

MICROBUSES SUBURBANOS.— Andes Mar Bus: 64149 y 80807 — Rural Sur: 95248 — Santiago-Cartagena: 92018 y 92993 — Santiago-Maipú-Peñaflor: 90207 — Santiago-Quillota: 94222 — Santiago-Curicó: 88104 — Santiago-Talca: 67014 — Santiago-Rancagua: 96002 y 92418.

LINEAS AEREAS CHILENAS.— CERRILLOS: 96858 — CINTA: Taxis aéreos dentro de Chile: 64798 — LAN: 61307 y 84285 — 84608 y 82568.

A dónde Vamos?

AL TEATRO: Obras de calidad: La Malquerida: première (SATCH) — El Living Room (Antonio Varas) — Tartuffo, vermouth; Nuestro Pueblo, noche (Municipal) — Crimen Perfecto (Maru).

AL CINE: Películas que recomendamos: El Manto Sagrado (Astor) — El Hombre del Millón (Bandera) — Carnero con Cinco Patas (Cervantes) — Los Tres Caballeros: Festival Disney (Dante) — Arroz Amargo (Normandie) — El Tercer Hombre (Pacífico) — Los Amantes de Villa Borghese (Plaza) — La Vida Pasional de Verdi (Central, El Golf, Oriente) — La Loba (Pedro de Valdivia) — Regina (Santa Lucía) — Cuatro Pasos en las Nubes (Roxy) — La Bella y la Bestia y Peluquero de Señoras (San Antonio).

—A la conferencia que acerca de "Paul Valéry o La Obsesión de la Inteligencia", dará en el Instituto Chileno - Francés de Cultura (Agustinas 719), el señor Francis Lafon. La disertación comenzará a las 18.45 horas.

—A la Exposición de Grabados Yugoeslavos, abierta desde esta tarde en el Palacio de Bellas Artes (Parque Forestal).

(Colaboraciones para ¿ADONDE VAMOS?)

"PISCES" FEB. 19 A MAR. 21 — "AQUARIUS" ENERO 20 A FEB. 19 — "CAPRICORNUS" DIC. 21 A EN. 20 — "SAGITTARIUS" NOV. 22 A DIC. 21 — OCTUBRE 23 A NOV. 22 "SCORPIO" — "LIBRA" SEPTIEMBRE 23 A OCT. 23 — "VIRGO" AGO. 22 A SEP. 23 — "LEO" JULIO 22 A AGOSTO 22 — "CANCER" JUNIO 21 A JULIO 22 — "GEMINI" MAYO 20 A JUN. 21

GUIA DEL ESPECTADOR

ABREVIATURAS.— R.: Rotativo; M.: Matinée; V.: Vermouth; N.: Noche.

TEATROS

COUSIÑO. — Vermouth y noche: Compañía de Revistas "Picaresque".

DIEZ DE JULIO. — Vermouth y noche: Compañía de Revistas "Burlesca"; Grandes atracciones.

MARU. — Compañía de Comedias. —V. y N.: "Crimen perfecto".

OPERA. — A las 19, 21.30 y 23.15 horas. — Compañía de Revistas Bim Bam Bum.

CINES

ALAMEDA. — R.: Todos los hermanos eran valientes, Vuelo trágico y Noticiarios.

ALMAGRO. — R.: Ribetas de heroísmo, 60 segundos de vida.

AMERICA. — R.: Espadas cruzadas, Los caballeros las prefieren rubias, Testigo del crimen.

ALCAZAR. — V. y N.: Héroes del mar, El árbol del dinero.

AUDITORIUM. — R.: Los 5,000 dedos del Dr. T.

ANDES. — R.: Los caballeros las prefieren rubias, Espadas cruzadas, Francisquito entre faldas.

APOLO. — R. El hombre sin rostro, Los pequeños miserables, Huracán de emociones.

ASTOR. — M., V. y N.: El manto sagrado, Noticiarios y Agregados.

AVENIDA MATTA. — R.: Los caballeros las prefieren rubias, Amar y morir, Simbad el marino.

BANDERA. — M., V. y N.: El hombre del millón. Agregados.

BALMACEDA. — R.: 60 segundos de vida, Ribetas de heroísmo.

BAQUEDANO. — R.: El mundo, en peligro, La soga siniestra.

BLANCO ENCALADA. — R.: Amar y morir, Tu vida en mis manos, El derecho de nacer.

BRASIL. — R.: El valle de los caníbales, Testigo del crimen.

BOLIVAR. — R.: El rata, Hembra brava, Noticiarios y Agregados.

CAPITOL. — R.: Piratas del Caribe, Hacia otros mundos, Cuatro de un mismo palo, Expreso de la muerte.

CARRERA. — (Pantalla panorámica). — R.: Cantando nace el amor, La infame.

CAUPOLICAN. — R.: La selva ruge, Héroes olvidados, La novia del crimen.

CENTRAL. — (Pantalla panorámica). — M., V. N.: La vida pasional de Verdi.

CERVANTES. — C.: Carnero con cinco patas.

CINELANDIA. — R.: Las comadres pueden viudas, Agregados y Sinopsis.

CITY. — R.: Secreto M-7, Noticias y Agregados.

COLON. — (Pantalla panorámica). — R.: Me traes de un ala, El derecho de nacer, El peñón de las ánimas.

CONTINENTAL. — M., V. y N.: Apache y Noticiarios.

CHILE. — R.: Retorna el campeón, Eduardo mi hijo, Azahares para tu boda, Cuándo los padres se quedan solos.

DANTE. — M., V. N.: Festival de Walt Disney, Los tres caballeros, en tecnicolor, Noticiarios y Agregados.

DELICIAS. — R.: El pantano siniestro, La que perdió su honor, Cuando los padres se quedan solos.

DIECIOCHO. — R.: Cartas a mi amada, Cantemos corazón y Agregados.

EGAÑA. — V. y N.: La vida pasional de Verdi, La hora suprema.

EL GOLF. — (Pantalla panorámica). — V. y N.: La vida pasional de Verdi.

EL SALTO. — R. El regreso al paraíso, Soy un prófugo, Todos los hermanos eran valientes.

ESMERALDA. — R.: Me traes de un ala, Francisquito entre faldas, El valle de los caníbales.

FLORIDA. — R.: Camelia.

GRAN AVENIDA. — R. Cantando nace el amor, La infame.

HOLLYWOOD. — R. La burla del diablo, Alas de fuego, Un día con el diablo.

IDEAL CINEMA. — R. Misión de venganza, Sangre en las sierras, Arrímate más.

IMPERIAL. — R.: Novia a la medida, Amor en el infierno, Gallardo aventurero y Serial.

IRIS. — R. El aventurero del Nilo, Ratas del desierto y Noticiarios.

ITALIA. — R.: Cuatro de un mismo palo, Espadas cruzadas, Piratas del Caribe.

LAS LILAS. — M., V. y N.: Yo será estrella, Noticiarios y Sipnosis.

LIRA. — Descanso del personal.

LIBERTAD. — R.: 60 segundos de vida, Riberas de heroísmo.

LO FRANCO. — R.: Sangre en la nieve, Adorable coqueta, Azahares para tu boda, Si fuera una cualquiera.

LO CASTILLO. — Próxima inauguración.

LUX. — R.: Los tres mosqueteros, La novia modelo y Noticiarios.

MAIPO. — R.: Cantando nace el amor y La infame.

MANUEL RODRIGUEZ. — R.: La infame, Cantando nace el amor.

MARCONI. — R.: Historia de siete suicidas, Ratas del desierto y Noticiarios.

METRO. — M., V. y N.: Yo seré estrella, Noticiarios y Agregados.

MIAMI. — R.: Los tambores de Fumanchú, Noticiarios y Agregados.

MINERVA. — R.: Sin novedad en el frente, Las engañadas, Reportaje sensacional y Noticiarios.

MIRAFLORES. — R.: El gran pecador, La seductora.

MODERNO. — R.: Costilla de Adán, Extraño cargamento, El caso Winslow.

NACIONAL. — R.: Francisquito entre faldas, Me traes de un ala, El valle de los caníbales.

NACIONAL — (De Fuente Alto). — R.: La lanza escarlata, Tin Tan en La Habana y Noticiarios.

NORMANDIE. — R.: Arroz amargo y El mundo las condena.

NOVEDADES. — Descanso del personal.

ÑUÑOA. — (Funciones sólo sábados y domingos).

O'HIGGINS. — R.: Riberas de heroísmo, 60 segundos de vida.

ORIENTE. — (Pantalla panorámica). — V. y N.: La vida pasional de Verdi.

PALACE OVALLE. — Descanso del personal.

PACIFICO. — M., V. y N.: El tercer hombre, Noticiarios y Agregados.

PRAT. — (Pantalla panorámica). — R.: Me traes de un ala, Francisquito entre faldas, El valle de los caníbales.

PALERMO — (De Puente Alto). — R.: Genghis Khan, La espada de los mosqueteros.

PLAZA. — M., V., S. y N.: Los amantes de Villa Borghesse y Noticiarios.

PEDRO DE VALDIVIA. — V. y N.: La loba.

PRINCIPAL. — R.: Noticiarios, Descriptivas y Serial.

PRINCESA. — R.: La vida en un hilo, Ahí viene el novio, Pacto de sangre, Intolerancia.

PORTUGAL. — R.: Francisquito entre faldas, El derecho de nacer, Me traes de un ala.

PROVIDENCIA. — R.: Alas de fuego, Un día con el diablo, Los caballeros las prefieren rubias.

REAL. — M., V. y N.: Apache, Noticiarios, Sinopsis y Agregados.

RECOLETA. — R.: Tu vida en mis manos, La cueva maldita, Pantano siniestro.

REGINA. — V. y N.: La Loba.

REPUBLICA. — R.: Dos pajarracos marinos, Un día con el diablo, Enemigos del universo y Noticiarios.

REX. — M., V. y N.: Sabrina.

RITZ. — (Pantalla panorámica). — R.: Camelia.

RIALTO. — R.: Historia de siete suicidas y Ratas del desierto.

ROXY. — R.: Cuatro pasos en las nubes y Noticiarios.

ROMA. — (Pantalla panorámica). — R.: La bestia humana y O'Cangaceiro.

SAN ANTONIO. — R.: Peluquero de señoras y La bella y la bestia.

SANTA LUCIA (Pantalla panorámica). — M., V. y N.: La loba.

SANTIAGO — R.: Las tres perfectas casadas.

SAO PAULO. — (Pantalla panorámica). — R.: Gunga Din y Noticiarios.

SAN MIGUEL. — T. y N.: Cía. de Tito Palacios: Noche en los ojos.

SAN MARTIN. — (Pantalla panorámica). — R.: Marabunta, Agregados y Sinopsis.

VICTORIA. — R.: Horizontes del odio.

VIENA. — Descanso del personal.

YORK. — R.: Música y lágrimas, Noticiarios y Agregados.

EL INOLVIDABLE ACONTECIMIENTO DE HOY EN EL CENTRAL, ORIENTE, EGAÑA Y EL GOLF: "LA VIDA PASIONAL DE VERDI"

En cada año se destacan cuatro o cinco películas, y el público ya no las olvida. 1955 será el año de VERDI, la magna producción italiana que relata los sufrimientos y amores del genial compositor de Traviata, Otelo, Aída, Trovador, Rigoletto y tantas obras maestras. Por su interpretación, a cargo de Pierre Cressoy, Anna María Ferrero y Gaby André, por su fastuosidad realzada por el magnífico Ferraniacolor, por sus voces de Mario del Mónaco, Tito Gobbi e Irene Genna, por su romanticismo vibrante y tierno, por su incomparable belleza plástica, LA VIDA PASIONAL DE VERDI recibirá hoy en el Teatro Central un triunfo clamoroso. Las entradas numeradas se encuentran a la venta desde la mañana, para las tres funciones del día.

La Comedia Nacional del Uruguay presenta esta noche "Nuestro Pueblo", de T. Wilder

En vermouth reprisa "Tartufo", de Moliére

Un gran estreno tiene esta noche la Comedia Nacional Uruguaya, que viene actuando con singular éxito en el Teatro Municipal. Los intérpretes de cada una de las dos piezas puestas ya en escena, han recibido prolongadas ovaciones de un público numeroso, que no ha escatimado su asistencia a un espectáculo teatral de tanta jerarquía, como el demostrado en esta oportunidad.

Esta noche, a las 22 horas, será ofrecida una versión de la pieza de Torthon Wilder, "Nuestro Pueblo", en base a una adaptación de Francisco Madrid. Sirve esta obra para que el director de la Comedia y gran actor rioplatense, Orestes Caviglia, asuma uno de sus papeles centrales. Nuestro público tendrá la oportunidad de apreciar la singular maestría de Caviglia, ampliamente conocida a través de las producciones cinematográficas argentinas.

En función de vermuth, a las 18.30 horas, será reprisada la obra clásica de Moliere, "Tartufo", cuyo estreno el domingo, produjera uno de esos sucesos imborrables en el ambiente teatral.

MAÑANA, "LA SONRISA"

Un nuevo estreno nos ofrecerá mañana la Comedia Nacional del Uruguay, con la comedia en tres actos del autor uruguayo, Antonio Larreta, "La Sonrisa". Esta obra irá en función de vermuth solamente, para descansar en la noche la Cía.

Tanto para las funciones de hoy, como para la de mañana, las localidades están a la venta durante el día en la boletería del Municipal.

ORESTES CAVIGLIA, co-director de la Comedia Nacional del Uruguay y avezado actor de la escena rioplatense, alcanza en "Nuestro Pueblo", una de sus más aplaudidas actuaciones, personificando al Relator de la obra de Torthon Wilder

LA ESCUELA DE TEATRO INICIO AYER SUS CLASES

Ayer se iniciaron las clases en la Escuela de Teatro de la Universidad de Chile, dependiente del Teatro Experimental, para las especialidades de actores, directores y técnicos. Las clases dieron comienzo con una nutrida matrícula para el primer año. Más de ochenta candidatos se presentaron al examen de admisión el sábado último, siendo seleccionados allí: 26 alumnos regulares y 11 alumnos libres.

Para facilitar las posibilidades de formación teatral entre empleados, estudiantes y obreros, funcionarán este año los cursos nocturnos de actuación, interpretación y voz, cuya matrícula sigue abierta esta semana, atendiéndose diariamente, de 19 a 20.30 horas, en Huérfanos 1117, 4.o piso, Of. 423.

INFORMATIVO DE LOS TEATROS DE LA SATCH

Esta noche, en extraordinaria función premiére, con fines de beneficencia, el Teatro de Ensayo de la Universidad Católica pondrá en escena la comedia del ilustre dramaturgo español Jacinto Benavente "La Malquerida", bajo la dirección de Germán Becker.

El estreno oficial de esta magnífica comedia será mañana miércoles en funciones de vermut y noche, encontrándose las localidades en venta, todos los días desde las 10 de la mañana.

Todo un éxito han obtenido las representaciones de "Valle de Sombras", en la Sala Talía, por la Cía. de Jorge Quevedo, que integran Mirella Véliz, Nora Barahona, Guillermo Bruce y Humberto Soto. Esta hermosa comedia de Benjamín Morgado, que ha sido recibida con aplausos por nuestro público, seguirá en cartelera por toda esta semana, siempre en funciones de tarde y noche.

ULTIMO DIA EN EL BIM BAM BUM

ANITA DEL RIO

Finalizan hoy las representaciones de que "QUE VENGA QUE VENGA QUE NADIE LO DETENGA", para dar paso a la nueva revista de Retes y B. Day, titulada "LAS JOYAS ESTAN AQUI", con la que se inaugurará la temporada oficial del año 1955 de las REVISTAS BIM BAM BUM en su tercer año consecutivo en el Teatro Opera. Sólo queda hoy para que el público pueda ver las presentaciones de JOSE BOHR, ANITA DEL RIO, DORIS y ROSSIE, y un desfile de astros y estrellas, con las juveniles vedettes Elsa Villa, Lubi Martin, Elena Soza, Sussy Montrey, Lilian Montes, Nancy Lezica y un cuerpo de 25 bailarinas escultarales, junto con el cuerpo de cómicos más completo de Chile, con Retes, Iris del Valle, Gamboa y Araya. Tres funciones diarias, a las 19 horas, 21.30 horas y 23.15 horas. Reservas al fono 30176.

HOY, "LA LOBA", CON SILVANA MANGANO, EN LOS TEATROS STA. LUCIA, PEDRO DE VALDIVIA Y REGINA

Es tradicional que los teatros presenten en abril las mejores películas de su repertorio anual. Por eso, los cines Santa Lucía, Pedro de Valdivia y Regina, han elegido "LA LOBA", con Silvana Mangano, para la extraordinaria semana que se inicia hoy. La atracción superlativa que esta artista eximia ejerce sobre todos los públicos, la trama densamente dramática de la película, la categoría de sus artistas masculinos, Amedeo Nazzari y Vittorio Gassmann, el prestigio de su sello productor, la Lux Film, de Roma, son garantía de que se trata de uno de los acontecimientos cinematográficos del año, y el público así lo ha comprendido, adquiriendo desde temprano las entradas para este estreno. Como en "Arroz Amargo" y en "Ana", la Mangano baila en LA LOBA, al son de cálida música italiana, que el público recordará indefinidamente.

LAS TRES PERFECTAS CASADAS.— Cada día se hace más evidente la preferencia que sienten los productores cinematográficos por llevar a la pantalla los temas de las comedias que han obtenido grandes éxitos en el teatro. Entre los comediógrafos españoles de mayor prestigio, Alejandro Casona ha sido y sigue siendo el autor más solicitado para la difusión de sus comedias a través del cine. Ya en la Argentina se hicieron versiones fílmicas de algunas de sus más aplaudidas piezas teatrales, como "Nuestra Natacha", "La barca sin pescador", "Los árboles mueren de pie", "Siete gritos en el mar". Ahora, en México, se llevado a la pantalla una de sus más intensas y brillantes comedias: "Las tres perfectas casadas", que estrenó en Buenos Aires la ilustre actriz Lola Membrives, y que aquí en Santiago sólo han representado la Compañía Díaz-Collado y un elenco encabezado por Alejandro Flores. En la foto que reproducimos aparecen las intérpretes de "Las tres perfectas casadas", en la versión cinematográfica que se ha rodado en México, y que reúne a Laura Hidalgo con Arturo de Córdova y la malograda Miroslava.

REVISTA "ECRAN" CUMPLIO 25 AÑOS

Veinticinco años de vida celebra hoy la revista "Ecran", y para conmemorar tan importante acontecimiento, destaca en su portada la figura de Gregory Peck, el astro norteamericano más popular de Chile.

De los artículos y crónicas de mayor interés que vienen en el interior de "Ecran" de hoy, destacamos una, entrevista de María Romero a Cyd Charisse, un resumen gráfico de los últimos acontecimientos del cine en el universo: "Carta de París", que trae las noticias más frescas del cine francés; "Control de Estrenos", que resume las críticas de las últimas películas y obras presentadas en la capital. En una página —enviada desde Buenos Aires— aparece un artículo que dice: "Carlos Borcosque realiza una importante película. En los temas nacionales se habla de Margarita Xirgu: avanzada del teatro de América"; de "Radiotelefonía chilena"; "Hablando de..."; "Album Discos" y los "Concursos" habituales de Ecran.

Despliegue de estrellas en la revista que estrenará mañana el Teatro Opera

Con un asombroso despliegue de nuevas estrellas, la aplaudido compañía de Revistas Bim Bam Bum estrenará mañana una nueva revista, sugestivamente titulada "Las joyas están aquí", y de la que son autores Eugenio Retes y Buddy Day.

Esta nueva producción servirá para inaugurar oficialmente en el Teatro Opera la temporada oficial 1955, y en esta oportunidad harán su debut la estrella Xiomara Alfaro, maravillosa cantante y danzarina, procedente de la Compañía de Katherine Dunham; el Ballet de las Hermanas Flores, que ha causado sensación en Río de Janeiro, Montevideo y Buenos Aires; la escultural "vedette" Lilian del Río, y un magnífico conjunto de 18 caras nuevas, contratadas especialmente en la capital argentina para aumentar el ya nutrido elenco del Bim Bam Bum. La nueva revista será montada a todo lujo y, por las referencias que hemos obtenido acerca de los merecimientos artísticos de los nuevos elementos, estamos en condiciones de vaticinar que "las joyas están aquí", significará un nuevo triunfo para la concurrida sala de la calle Huérfanos.

He aquí a Xiomara Alfaro, la estrella de color que integró las filas de la Compañía de Katherine Dunham, y que mañana hace su debut en el Teatro Opera en la nueva revista "Las joyas están aquí". No cabe duda que la notable artista forma parte muy decidora en el título de la nueva producción; pues podríamos señalarla como el valiosísimo diamante negro del escaparate de alhajas vivas que nos presentará Buddy Day

Nueva popular de "El Living-Room" ofrece hoy la Sala Antonio Varas

El Teatro Experimental de la Universidad de Chile, vuelve a presentar hoy en función popular a precios excepcionalmente rebajados la pieza dramática de Graham Greene "El Living Room". Esta obra, que ha conquistado aplausos entusiastas de la crítica y del público se está representando a tablero vuelto desde el día de su estreno, lo que significa una empresa de éxito indiscutible, para el teatro universitario.

A raíz del entusiasmo con que estudiantes y empleados han acogido las funciones a precios rebajados del Antonio Varas, la dirección del Teatro Experimental ha acordado realizar dos populares a la semana: los martes y los jueves. Así, pues, los interesados en adquirir sus localidades hoy y que se enfrenten al letrero "localidades agotadas", pueden desde ya hacer su adquisición de entradas para el jueves, nuevo día de popular.

"Camelia", en 2a. semana en el Florida y en el Ritz

Un resonante triunfo ha obtenido el film mexicano, "Camelia", con los actores María Félix y Jorge Mistral, en los papeles protagónicos, de una bella actriz y un joven torero.

"Camelia", se está presentando en su segunda semana en los cines Florida y Ritz en forma simultánea. El notable cameraman Gabriel Figueroa, tuvo a su cargo la fotografía bajo la dirección general de Roberto Gavaldón.

RAIMUNDA
María E. Gertner

ACACIA
Sonia Azocar

TEATRO
SATCH
SAN DIEGO 246 • FONO 89350
Mañana debut
VERMOUTH 6.45 • NOCHE 10 P.M.
La Malquerida
de JACINTO BENAVENTE
EL QUE QUIERA A LA DEL SOTO TIÉ PENA DE LA VIDA
POR QUERERLA QUIEN LA QUIERE LE DICEN "LA MALQUERIDA"
CON UN NOTABLE ELENCO DEL
TEATRO DE ENSAYO
DIRECCION: GERMAN BECKER
ESCENOGRAFIA: CARLOS JOHNSON
VESTUARIO: MARIA KLUCZYNSKA
PLATEA $ 150.- ALTA $ 100.-
GALERIA $ 20.-
LOCALIDADES EN VENTA Y AGOTANDOSE

ESTEBAN
Justo Ugarte

EL RUBIO
Mario Montilles

ULTIMA PAGINA DE ESTA EDICION
Edición de 18 páginas.— Precio $ 15.—

LA NACION

MARTES 5 DE ABRIL DE 1955
SANTIAGO DE CHILE

LA CONDESA DESCALZA. Porque como usted vé, la Condesa luce sus pies desnudos. Y, además, éste, precisamente —"La Condesa Descalza"—, es el título de la película donde Ava Gardner revela una nueva gama de sus encantos innumerables, ceñido siempre a esa alquitarada técnica de un talento escénico como el que ella ha mostrado siempre, desde que comenzó a actuar ante las cámaras.

☆ ★ ☆ ★ ☆ ★ ★ ☆ ★ ☆ ★ ☆

CABLES de hoy

Diario sacado por enfermos mentales resultó igual a un diario verdadero

TOKIO, 5.— (TK).— (Especial para LA NACION, por Glober Trotter, corresponsal en viaje).— El afamado psiquiatra, profesor Cuchito Piyama, director de la Clínica para enfermos mentales Taka Taka, y jefe del Manicomio Tiki Tiki, de esta ciudad, hizo, secundado por sus ayudantes, doctores Maremoto Chikito y Sakatrago Seguido, un experimento que, por sus resultados, ya está preocupando seriamente a los psiquiatras y neurólogos del mundo entero.

El profesor Cuchito reunió, en una sala del Manicomio, a quince enfermos con diagnóstico de paranoia aguda. Entregó a cada uno una máquina de escribir, y papel, y les comunicó que ellos habían sido elegidos para escribir un diario. Los locos, muy interesados con su trabajo periodístico, se dieron, con todo entusiasmo, a la tarea. Una vez reunidos los originales, fueron éstos enviados al taller, y allí, diagramados e impresos como un diario corriente.

Cuando el profesor Cuchito Piyama y sus ayudantes, leyeron el periódico, se toparon con la gran sorpresa de que los locos habían escrito un diario muy parecido a un vespertino que sale en Santiago de Chile. Habían escogido como nombre, el de "El Cachimbero".

★ ☆ ★ ☆ ★ ☆ ☆ ★ ☆ ★ ☆ ★ ☆

Efemérides de hoy

ABRIL 5.—

1552.— Carlos V concede a la Ciudad de Santiago un escudo de armas.
1761.— El Presidente Ortiz de Rozas, funda la ciudad de Petorca.
1817.— Combate de Curapalihue —cerca de Concepción—, Juan Gregorio de Las Heras, derrota al coronel español Ordóñez.
1818.— Batalla de Maipú. En recuerdo de este glorioso hecho de armas, se alza en el pueblo de Maipú un monumento en que se lee la bella inscripción: "A los vencedores de los vencedores de Bailén".
1919.— El teniente Armando Cortínez atraviesa por primera vez, de ida y vuelta, la cordillera de Los Andes.

☆ ★ ☆ ★ ☆ ★ ☆ ☆ ★ ☆ ★ ☆ ★ ☆

ESTAMPAS JAPONESAS.—

LA MUCHACHA QUE SE CASO CON UN CABALLO BLANCO

TOKIO.— AFP.— (Intercontinentale).— Cuando la bella Mitsuko, hija del rico granjero Minomatsu Mugisawa, anunció a su padre su intención de casarse con un caballo, provocó un verdadero drama en su casa.

No eran los buenos partidos los que faltaban en la ciudad de Tanabe, desde el subjefe de la policía hasta los jóvenes granjeros de los alrededores, y sin descartar los armadores del puerto. Pero cuando a Mitsuko se le metía una idea en la cabeza...

Lo primero que pensó el padre fue que su hija, según ya se decía entre las comadres, estaba embrujada por las malas artes de un zorro. En el norte del Japón, los inviernos son sumamente rigurosos y el viento que sopla del Hokkaido es helador. No obstante, durante semanas enteras se había visto a la muchacha correr por la nieve con los pies descalzos frente a su casa, después de detenerse bruscamente, y dando la cara a la entrada de la mansión ancestral, inclinarse ceremoniosamente. Al principio continuaba sus relaciones normales con los miembros de su familia, expresándose, por lo demás, en forma muy sensata. Después, enmudeció, y cuando tenía que dirigirse a su padre, lo hacía por carta, intercambiándose esta correspondencia de una a la otra habitación durante algún tiempo, hasta que un día, la muchacha confió su secreto al autor de sus días. Por escrito, naturalmente: "No te puedo hablar —le escribía— porque he prometido casarme con un Caballo-Dios que se me ha aparecido en sueños y que volverá dentro de una semana. Entonces, me casaré con él."

El rico granjero no tuvo más remedio que resignarse.

A veinte leguas a la redonda, la gente se preparaba para la boda. Los periódicos de la localidad explotaron el acontecimiento; los psiquiatras trataron de explicarse el amor extraño de la bella Mitsuko. Un profesor de la Facultad de Ciencias Morales de Hirosaki, interrumpió sus clases para exponer públicamente su punto de vista en este asunto. Según él, la muchacha, durante su infancia, se había dejado impresionar fuertemente por el mito de los Caballos-Dioses. También podía haber sucedido que Mitsuko hubiese "personalizado" a uno de esos votos que están aún expuestos a la puerta de los santuarios Shinto, testigos de los tiempos antiguos, cuando los samurais y los mercaderes poderosos, a fin de congraciarse con los Dioses, ofrecían a los guardianes de los templos sus caballos favoritos. Cuando no eran muy ricos, se contentaban con ofrecer a los bonzos la estatua de su caballo tallada en madera preciosa.

Pero Mitsuko, a quien ninguna de aquellas explicaciones interesaba, seguía pensando en la aparición. El 13 de enero de 1955, un viejo de caballera blanca vino a interrumpir sus ensueños. El anciano llevaba un caballo de la rienda. "He aquí a mi hijo —dijo—. Quiere casarse con una mujer y te ha escogido a tí. Si no aceptas, la desgracia caerá sobre los tuyos. Si consientes en ser su esposa, tu familia vivirá siempre dichosa y contenta".

La boda se celebró el 20 de enero. A pesar de que la nieve caía aquel día sobre Tanabe, más de quinientas personas se apretujaban alrededor de la granja de Minomatsu Mugisawa. Dentro de la casa, se veía a los invitados ocupados en dar los últimos toques a los preparativos de la ceremonia. Entre la muchedumbre se cruzaban los comentarios, las sátiras. "Fíjate en el kimono", decía uno, señalando el atuendo nupcial de la joven Mitsuko, a quien por un instante se vió a través de los cristales de una ventana. "Lo han encargado a Kyoto y ha costado cincuenta mil yens".

—Y todo para casarse con un caballo.

—Debe ser un buen caballo. Me gustaría verle...

—Parece ser que la boda le va a costar al viejo doscientos mil yens...

—No está tan loco. De acuerdo con su hija, va a fundar una nueva religión. Un verdadero "racket".

—Todo lo cual demuestra la falta de educación social entre el campesinado del norte, gruñó un joven maestro de escuela, socialista.

La ceremonia, mientras tanto, tenía lugar en "la habitación de las ocho esteras", la más grande de la granja. La joven Mitsuko sonreía celestialmente, arrodillada sobre sus talones, cerca del altar familiar. Por encima de su kimono llevaba el velo de crespón blanco que es costumbre entre las desposadas japonesas y sus negros cabellos se ocultaban bajo un magnífico chal de seda blanca.

A su lado, estaba el marido, un magnífico caballo blanco. O más bien, una estatua de medio metro de altura representando un caballo. Mitsuko colocaba delante de la estatua las tazas tradicionales de saké, y, después de beber ella misma un sorbito, volvía a ocupar su sitio. Una treintena de invitados, amigos y parientes, observaban a la curiosa pareja. Naturalmente, a la familia le había costado algún tiempo acostumbrarse a la idea de este matrimonio, pero el entusiasmo de Mitsuko era tal que convencía hasta a los más reacios. Uno de sus tíos se congratulaba del acontecimiento con una alegría muy comunicativa. "¡Qué suerte —decía— que se haya fijado un Dios en Mitsuko! ¡Qué gran honor para la familia!"

El banquete de boda se terminó muy entrada la noche. En la oscuridad se oyó a Mitsuko murmurar a su marido: "¿Tienes que irte ya? ¿Tan pronto?"

Al día siguiente por la mañana temprano, Mitsuko empezó su ronda de visitas posnupciales, tradicionales en el Japón. Su semblante irradiaba la felicidad.

Añadamos un detalle: el Caballo-Dios de Mitsuko le había autorizado a que tuviese un amante.

☆ ★ ☆ ★ ☆ ★ ☆ ★ ☆ ★ ☆ ★

LA ULTIMA SIRENA. Todavía quedan en las playas de un frío sin soles va despoblando. Son las últimas náyades que se empecinan en hacer una primavera del pleno otoño. Uno podría tiritar de verlas. Pero con ese frío decandescente que está por ello mismo lleno de calor deportivo y juvenil. Que es, al menos, lo que muestra la linda chica que sonríe en el grabado.

CANDOR. Filippo Lippi, sin duda, si la hubiese pintado en esta pose, habría titulado así el cuadro donde sonríe con esa leve ingenuidad de lo imponderable, la linda Myrna Hansen. Pero Myrna no vivía en los tiempos de Filippo. Y su candorosa actitud actual, es más bien la de una vampiresa que tiene en su inocencia aparente, la trampa más sutil para cazar peleles. Myrna es una de las niñas sexy, de más precisa jerarquía en EE. UU.

☆ ★ ☆ ★ ☆ ★ ☆ ★ ☆ ★ ☆ ★ ☆

La ciencia médica posee hoy recursos que habrían cambiado el curso de la historia

ROMA. — (ANSA). — La tuberculosis que mató a Keats a los 26 años y a Chopin a los 39, puede ser curada hoy con varias drogas y una alimentación racional. Tres célebres músicos que murieron víctimas de enfermedades infecciosas habrían sobrevivido o sencillamente nunca habrían contraído su mal: Mozart, muerto de fiebre tifoidea; Schubert, de tifus y Tchaicowsky de cólera. Schumann murió afectado de parálisis general progresiva, manifestación avanzada de la lúes actuando sobre el cerebro y el sistema nervioso. Hoy la inoculación con el agente de la malaria, enemigo victorioso del de la sífilis, y la penicilina, habrían salvado a Schumann la vida, aunque sin curarlo por la importancia de las lesiones sufridas.

Maupassant y Enrique VIII, también pagaron tributo a la sífilis. La penicilina o el ya antiguo salvarsán los habrían salvado.

Alejandro el Grande murió atacado de malaria a edad temprana y en la culminación de su poderío. Oliverio Cromwell debió su muerte probablemente a la misma enfermedad. Su gran enemigo, Carlos II, fue salvado por la quinina, introducida en Europa Occidental después de la muerte de Cromwell. Carlos II y Luis XIV fueron de las primeras figuras europeas que se beneficiaron con el medicamento que todavía hoy rinde inmejorables resultados en la lucha contra varios tipos de malaria.

La princesa Carlota, única hija de Jorge IV de Inglaterra murió de parto y el niño nació muerto. Se dice que sir Robert Croft, su obstétrico, la sometió a excesivas sangrías durante la gravidez, haciéndola llegar debilitada al alumbramiento. La pérdida de dos personas herederas directas del trono de Inglaterra hizo que a Jorge IV lo sucediera su hermano y a éste la Reina Victoria. No es absurdo llegar a la conclusión de que el error de un médico alteró la trayectoria de una dinastía e influenció la historia del mundo.

Byron murió, según opinan los médicos, de una fiebre reumática complicada con pulmonía. Si en Grecia hubieran dispuesto de penicilina y derivados del ácido salicílico, hubiera vivido mucho más este gran poeta romántico. Y si Gauguin hubiera tenido en Tahiti sulfamidas, la lepra que contrajo hubiera seguido otro curso.

Napoleón murió probablemente de cáncer al estómago, que hoy una intervención quirúrgica precoz hubiera conjurado. Una operación en la garganta de Federico III de Alemania habría tenido grandes consecuencias. Este soberano murió de cáncer a la laringe pocos meses después de su ascenso al poder. El más eminente especialista de entonces, sir Morrell Mackenzie, no quiso extirparle la laringe porque el paciente quedaría mudo, y además los 70 años esta operación era siempre fatal. Hoy, en cambio, el paciente puede mantener una laringe artificial o readaptarse para hablar como los trilocuos.

María Tudor, Reina de Inglaterra, fue otra víctima del cáncer. Murió por metrosis ovárica. La cirugía moderna soluciona estos casos con facilidad. Por dos veces la enfermedad de María Tudor indujo a considerarla en estado de preñez. Cabe preguntarse si de haber tenido un hijo, el catolicismo que ella importó a Inglaterra no seguiría siendo la religión oficial del país.

☆ ★ ☆ ★ ☆ ★ ☆ ☆ ★ ☆ ★ ☆ ★ ☆

¿SE CASARA LA PRINCESA MARGARITA CON EL CORONEL TOWNSEND?

Por EDOUARD DILLON

(CONTINUACION)

LA VIDA Y LAS DESVENTURAS DEL CORONEL TOWNSEND, HEROE DE LA SEGUNDA GUERRA MUNDIAL

II

Y la monarquía no es sólo la Reina.

"Asediada" por "los otros", por los que aclaman, por los que escriben en los periódicos y por los que los leen, la familia real vive muy encerrada en ella misma. Es la familia con F. mayúscula, depositaria del orden sagrado. Y aunque tercera en la lista de sucesión al trono, la Princesa forma parte de la familia.

¿Qué significa en nuestra época casarse con un divorciado? Mas, el verdadero problema se plantea así: ¿Qué es el deber real?

¿Satisface completamente el alma la existencia que vive el tío Eduardo, el rey que abdicó? Interroga tu conciencia, Princesita.

Princesita de un metro cincuenta y seis de estatura y cincuenta kilos de peso, ya le han explicado a Su Alteza lo que es el deber real, y todavía se lo explicarán. El Arzobispo de Canterbury, el capellán de Windsor, que tan bien predica que "el cristianismo no es casi nunca grato". El camino es abrupto... ni siquiera puede irse a **Mansion House** sin ser amonestada, aunque con suma discreción y una delicadeza atentamente estudiada, por el **Lord-Alcalde**: "La familia real da a los demás el ejemplo perfecto de una actitud irreprochable... La Princesa cifra su orgullo en el cumplimiento de un arduo deber..."

LA CONSTITUCION NO SE OPONE A LA BODA, PERO...

— III —

LONDRES.— A. F. P.— (Intercontinentale).— Hace exactamente diecisiete años, un fotógrafo de prensa, Jack Esten, llegó a Windsor para fotografiar a la princesa Isabel, con ocasión de su duodécimo aniversario.

En el gran parque real se hallaban, a caballo, no sólo Jorge VI y la princesa Isabel, sino también, sobre un poney, la pequeña Margarita.

Pues bien, durante todo el tiempo, discretamente, el rey se las arregló para que el fotógrafo no hiciese fotos de una princesa sin la otra.

Dicha historia acaba de contarla el propio Esten. Al finalizar su labor, el rey le llamó aparte. Al corriente de la costumbre que tienen los periódicos de manejar las tijeras para eliminar a alguien de la foto de un grupo, Jorge VI decretó a media voz, pero con tono decisivo: "Bajo ningún pretexto se debe cortar a la princesa Margarita para que quede sola la princesa Isabel".

Y en toda la prensa, con ocasión del duodécimo aniversario de la mayor, las dos princesas aparecieron juntas.

Ambas han crecido juntas.

Una infausta mañana de febrero de 1952, el ayuda de cámara del rey descubrió a Jorge VI muerto en su habitación.

Isabel se convirtió en la reina Isabel II.

¿Renunciará Margarita a su derecho de sucesión por el amor del coronel Townsend? ¿Quedará separada de su hermana por un tijeretazo del destino? ¿Vivirá como ya lo hace el propio Townsend, un exilio disfrazado de gloria? ¿Errará por el mundo, como un real predecesor, arrastrando consigo la marca del real pasado?

EL PROBLEMA DE LA SUCESION DINASTICA.— El "rumor", el famoso rumor, halló eco por vez primera en un periódico, unos días después de la coronación de Isabel II, a comienzos de junio de 1953.

El coronel Townsend tiene dieciséis años más que la princesa Margarita. Es plenejo, divorciado y padre de dos hijos. En general se considera que, si se casa con él, la princesa tendrá que renunciar a sus derechos de sucesión al trono, firmando un documento semejante al que se sometió a su tío, Eduardo VIII, en el momento de su abdicación.

Parece interesante examinar en qué consistía ese documento. El diez de diciembre de 1936, en su castillo de Fort Belvedere, el rey Eduardo VIII firmó en presencia de tres testigos, uno de los cuales era su hermano Jorge VI, la siguiente "declaración de abdicación":

"Yo, Eduardo VIII, de Gran Bretaña, de Irlanda y de los Dominios Británicos de allende los mares, rey, Emperador de las Indias, declaro mi irrevocable determinación de renunciar al trono para mí y mis descendientes y mi deseo que este instrumento de abdicación entre en vigor inmediatamente..."

Al día siguiente, 11 de diciembre de 1936, se proclamó una ley especificando que:

1.o) Eduardo VIII cesaba de ser rey y que su hermano, Jorge VI, le sucedía.

2.o) Renunciaba a la corona para sí y para sus descendientes.

3.o) El "royal marriage act" de 1772 cesaba de aplicársele.

Ahora bien, sería posible presentar un proyecto de ley poco más o menos análogo, salvo en lo que atañe al primer punto, para permitir que la princesa contraiga matrimonio con el coronel Townsend?

(CONTINUARA)

HOROSCOPO POR ARIT SOHAMM

Para solicitar consultas a ARIT SOHAMM, respecto a carácter, tendencia y vocación, basta llenar el cupón que insertamos a continuación y enviarlo al diario LA NACION, Agustinas 1269, Santiago.

Debido al extraordinario número de cartas recibidas, se avisa que todas serán contestadas en la página de Vida Social.

Nombre o seudónimo .....

Día, mes y año de nacimiento .....

RESPUESTA EN LA PAGINA VIDA SOCIAL

MUY IMPORTANTE: Conociendo su destino mes por mes, año por año, usted será capaz de evitar las calamidades de su vida. ARIT SOHAMM, Astróloga y Quiromántica alemana, con método exclusivamente científico, atiende de lunes a viernes entre 17 y 20 horas en Enrique Mac Iver 376, Dep. 63, 6.o piso (esquina de Moneda), Santiago.

Egipto y Turquía se disputan la supremacía del Cercano Oriente

ATENAS.— (ANSA).— Dos protagonistas principales, a manera de estrellas, están en juego en las turbulentas aguas del Cercano Oriente y del mundo islámico: Turquía y Egipto. Otros protagonistas de primera línea son en forma indirecta Grecia y Yugoeslavia, y en forma directa Pakistán e Israel.

Turquía, que está avanzando rápidamente y puede convertirse muy pronto en una gran potencia, ha potenciado en forma extraordinaria sus fuerzas armadas, al tiempo que inició una amplia labor diplomática hacia el mundo árabe que ya ha conquistado dos importantes éxitos: el pacto con Pakistán, que lleva la línea de defensa occidental, hasta los altiplanos de Cachemira, y la alianza con Irak, que ha provocado una gran efervescencia en el mundo árabe, y particularmente en los círculos políticos de El Cairo. Estas esferas consideran a Egipto como la nación conductora de los pueblos islámicos, desde Persia a Marruecos, gracias al instrumento diplomático-religioso llamado la Liga Arabe, que en la guerra contra Israel, transformada hoy en un precario armisticio, asumió el rango de alianza militar auténtica.

La Liga Arabe, sea por el apoyo de Moscú a los nacionalistas norafricanos, sea por la larga tensión entre El Cairo y Londres para la evacuación del canal de Suez, sea por la expulsión de millares de familias musulmanas de Israel, ha mantenido hasta ahora una posición neutral entre Occidente y el bloque soviético, dejando de esta forma prácticamente descubierto todo el Cercano y Medio Oriente, así como las inmensas instalaciones petrolíferas de Irak y Persia.

La diplomacia turca ha intervenido en la reorganización del mundo árabe cuando el Departamento de Estado y el Foreign Office comprendieron que sólo les esperaba una nueva serie de fracasos malgrado las fuertes posiciones económicas norteamericanas e inglesas en la zona. Debe recordarse que Turquía es musulmana, y que después del período esencialmente laico impuesto por Kemal Ataturk se nota ahora un retorno al fervor religioso que acepta con buenos ojos el actual gobierno. No debe excluirse que en un futuro próximo la alianza entre Bagdad y Ankara reciba la adhesión de otros países árabes, como Jordania y Líbano. Por su parte, Egipto salió al encuentro con un tratado resuelto en pocos días con Siria, mientras que Arabia Saudita predica el retorno al fanatismo de la Alianza Musulmana.

Grecia, que posee muchos emigrantes e intereses en Egipto, no sigue con simpatía la evolución de la política turca; a ello se agrega la oculta tensión y polémica entre Atenas y Ankara por la cuestión de la isla de Chipre. Los griegos ven en el pacto turco-iraqués la mano de los británicos y prefieren apoyar a Egipto.

Yugoeslavia, que viene apoyando en todas formas a Nasser, está incluida en el experimento político que proyecta la India: formación de una especie de tierra de nadie formada por Birmania, India, Yugoeslavia, con la posible adhesión de Egipto y Siria.

☆ ★ ☆ ★ ☆ ★ ☆ ☆ ★ ☆ ★ ☆ ★ ☆

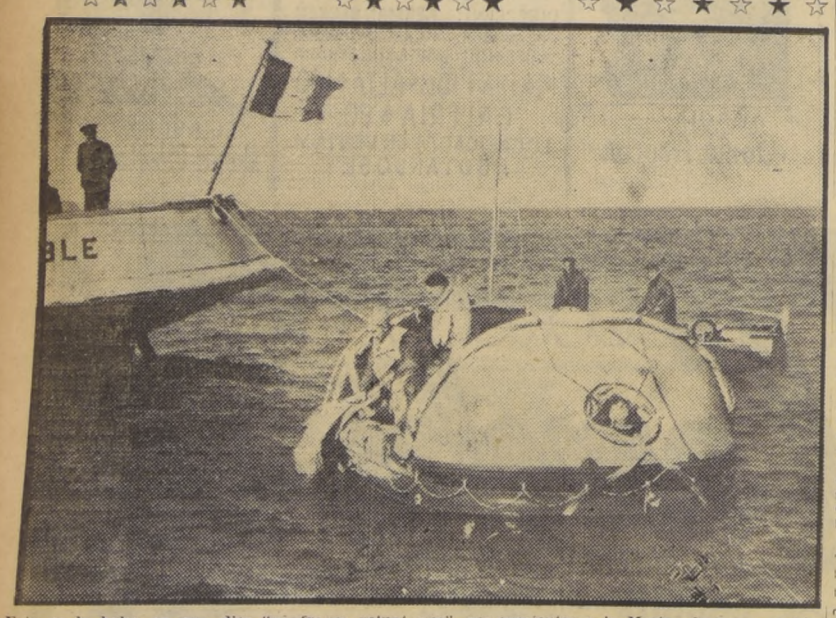

Esta es la balsa en que diez "náufragos voluntarios", pertenecientes a la Marina francesa, se hicieron a la mar el 23 de marzo, a mediodía, para permanecer abandonados a su suerte durante una semana, y poder comprobar las teorías del doctor Bombard, entre ellas, la alimentación con agua de mar, como uno de los principales elementos.— (Foto INTERCONTINENTALE).

Llega a su término el Campeonato Mundial de Tejidos, organizado por la Secretaría Internacional de la Lana, y que se realiza en París. Uno de los finalistas es el Reverendo Reginald Parker, pastor de la Iglesia Congregacionistas británica, quien presenta a las maniquíes, un espléndido chaleco tejido por él.— (Foto INTERCONTINENTALE)